UN MOIS EN VILLE

LE MAGAZINE MENSUEL DE LA VILLE DE BRUNOY

n°168 · mars 2018

Carnaval
À vos déguisements !

p. 5

COMPRENDRE
La santé à Brunoy
page 8

VALORISER
Propreté : tous responsables
page 24

VALORISER
Une première fleur pour Brunoy
page 25

BRUNOY

brunoy.fr · f

Ouverture du Moulin
p.4

Carnaval
p.5

L'offre de soins
p.8

Exposition
p.19

Intergénérationnel
p.17

ÉCHANGER 4
COMPRENDRE 7
GRANDIR 13
ÉTUDIER 15
VIVRE ENSEMBLE 16
DÉCOUVRIR 18
PARTAGER 21
BOUGER 22
DÉVOILER 23
VALORISER 24
RÉUSSIR 27
S'EXPRIMER 28
VOS ÉLUS 29
VIE PRATIQUE 30
SORTIR 31

PROCHAIN CONSEIL MUNICIPAL

> Jeudi 29 mars
à 20h à la salle des fêtes

UNMOISENVILLE

Directeur de publication
Bruno Gallier

Directrice de la rédaction
Emmanuelle Beauchage

Rédactrice en chef
Aline Maniak

Journaliste
Charlotte Laroche

Création graphique
tongui.com

Crédit photos
Mairie de Brunoy - AdobeStock

Dépôt légal à parution
Un Mois En Ville n°168 - mars 2018

Impression Imprimerie RAS

Tirage 14 000 exemplaires

Certifié PEFC
Ce produit est issu de forêts gérées durablement et de sources contrôlées.
PEFC 10-31-1300
pefc-france.org

IMPRIM'VERT

afaq ISO 14001 Environnement
AFNOR CERTIFICATION

Mairie de Brunoy
Place de la Mairie
BP 83 - 91805 Brunoy cedex
Téléphone 01 69 39 89 89
communication@mairie-brunoy.fr
www.brunoy.fr

• REGARDER •

3, 13 et 15 février **PLU : la concertation en action**

Un deuxième café PLU a permis aux Brunoyens de s'exprimer et d'échanger sur ce que sera le Brunoy de demain. Ont suivi 2 ateliers PLU sur les thématiques : « habiter et se déplacer » et « travailler et se divertir ».

Un grand merci aux équipes mobilisées pendant l'épisode neigeux dès la veille et pendant toute la semaine.

Chères Brunoyennes, Chers Brunoyens,

Ce nouveau numéro d'Un Mois en Ville salue la venue du printemps qui est annoncé par la tenue du traditionnel et incontournable Carnaval qui se conclura, comme chaque année, par l'embrasement du bonhomme Hiver.

Moment de convivialité fédérant l'ensemble des quartiers, le Carnaval sera l'occasion de profiter pleinement de notre cadre de vie préservé et tellement envié.

C'est ce cadre de vie, marqué par un patrimoine bâti et architectural remarquable que la révision du Plan Local d'Urbanisme (PLU) s'attachera à défendre pour pouvoir le transmettre aux générations futures. Permettez-moi de remercier ici les Brunoyennes et Brunoyens qui ont participé aux deux Cafés PLU organisés par la Ville ainsi qu'aux ateliers de réflexion, afin de faire part de leur vision et de leur attente sur cet outil d'aménagement d'importance.

La fin de l'hiver sera la bienvenue car il fut marqué cette année par des évènements climatiques d'envergure et pénalisants : après un nouvel épisode de crue de l'Yerres, un glissement de terrain observé rue des Vallées, la saison hivernale s'est conclue par un épisode neigeux exceptionnel en Île-de-France. Je souhaite saluer le travail et la mobilisation des services municipaux, notamment des services techniques, qui ont œuvré, en amont et parfois dans des conditions difficiles, pour limiter au maximum les impacts de ces évènements sur votre vie quotidienne. J'ai conscience que tout ne fut pas parfait pour chacun, mais la collectivité a répondu à l'enjeu majeur de maintenir ouverts ses services à la population et la circulation sur les grands axes de la commune. La Ville a également joué son rôle dans la solidarité nationale en mettant à disposition des autorités préfectorales l'Espace Leclerc pour les éventuels naufragés de la RN6.

Le mois de mars verra l'organisation d'un Conseil municipal consacré à l'adoption du budget primitif de la collectivité : non sans fierté, je porte à votre connaissance que celui-ci, pour la 10e année consécutive, sera présenté sans augmentation de la pression fiscale communale, tout en maintenant un niveau d'investissement ambitieux, prioritairement dédié à la rénovation de nos bâtiments scolaires et à la mairie.

Pour conclure, je vous attends nombreux à l'inauguration au Moulin du premier café associatif de l'Essonne, le ZEF, le 9 mars prochain. Ce projet, qui fait suite à l'achat par la ville du Moulin en lieu et place d'un commerce déqualifiant, atteste de la volonté municipale de préserver le patrimoine de la ville et de contribuer à son animation.

Le Maire,
Vice-président de la Communauté
d'agglomération Val d'Yerres Val de Seine

Bruno Gallier

6, 7, 8 et 9 février
Épisode neigeux

Les équipes techniques étaient à pied d'œuvre tout au long de l'épisode neigeux qui a touché la ville début février avec des opérations de salage qui se sont multipliées nuit et jour.

10 et 11 février
Salon Vivre Autrement

Bravo aux bénévoles et aux services municipaux qui ont permis l'organisation du 2e salon Vivre Autrement qui a accueilli plus de 600 visiteurs.

17 février
Forum des métiers

Le forum des métiers et de l'orientation a réuni de nombreux jeunes brunoyens en recherche d'information.

Patrimoine
Un nouveau souffle pour le Moulin de la Galette

Désormais appelé le Zef, le Moulin de la Galette s'apprête à revivre. Transformé en café associatif, cet espace vous accueillera dès le 9 mars prochain.

Un travail de titan a été effectué par les bénévoles de l'association Les Ailes du Moulin, pour remettre le Moulin de la Galette en état et le transformer en un espace chaleureux, convivial et décoré dans un esprit vintage et rétro. Jour et nuit, semaine et week-end, une quarantaine de bénévoles ont retroussé leurs manches pour refaire de cet établissement emblématique de Brunoy, situé à l'orée de la forêt, face à la Pyramide, un lieu de partage et d'échanges où peuvent se retrouver familles, voisins, amis, enfants.

Tout le monde a sa place au Zef et peut y adhérer pour un tarif annuel de 5 € par personne ou de 12 € par famille. Les associations peuvent également y adhérer pour 20 € l'année. Ensuite, il sera possible de profiter de toutes les activités proposées. Atelier tricot, cours de cuisine, fabrication de cosmétiques naturels, lecture de contes, écriture, théâtre, la programmation sera riche et variée que ce soit en journée ou en soirée. Vous retrouverez le programme chaque mois dans votre magazine « Un mois en ville ». Des jeux de société et des livres seront également à disposition. À l'étage, une salle sera disponible à la location. Des conférences y seront également organisées. En parallèle, il sera possible de déjeuner et dîner sur place du jeudi au samedi midi et les vendredis et samedis soirs avec des produits locaux. Des brunchs seront organisés le dimanche midi.

Avant la remise officielle des clés par la ville à l'association le 9 mars prochain, une pré-ouverture a permis aux bénévoles des Ailes du Moulin de présenter leur projet aux présidents des associations brunoyennes lors d'un petit-déjeuner convivial organisé par la ville le samedi 3 février.

https://lesailesdumoulin.org
contact@lesailesdumoulin.org
Fb: lesailesdumoulinbrunoy

Carnaval
À vos déguisements !

Événement incontournable du mois de mars, le carnaval des quartiers viendra animer les rues de Brunoy le samedi 17 mars. Un concours du meilleur déguisement est organisé.

C'est le moment idéal pour vous laisser aller à quelques fantaisies… Le temps d'une après-midi festive, ôtez vos tenues traditionnelles et remplacez-les par le déguisement de votre choix. Et cette année encore, vous pouvez participer au concours du meilleur déguisement. Un stand sera à votre disposition à la Maison des arts, où vous pourrez vous faire photographier dans votre plus belle et originale tenue. Les photos seront ensuite mises en ligne sur le compte Facebook de Brunoy Officiel et celui ou celle qui aura reçu le plus de mentions « J'aime » remportera alors le titre de « Meilleur déguisement du carnaval 2018 » et se verra récompensé !

Côté programme, deux cortèges seront mis en place dès 14h, l'un à la fondation Gutierrez (quartier sud), l'autre au Trait d'Union (quartier Nord), avant de converger ensuite vers la place de la mairie et de se rassembler jusqu'à l'arrivée finale à la Maison des arts où une distribution de ballons pour les enfants aura lieu. À 16h30, la fête se poursuivra par la mise à feu du bonhomme hiver suivi d'un lâcher de ballons.

Pôle culture
et animations locales
01 69 12 24 50

Bords de l'Yerres
Le maire et ses élus en visite de quartier

Bruno Gallier, accompagné de membres de l'équipe municipale, viendra à la rencontre des riverains des Bords de l'Yerres, samedi 17 mars.

Voici le programme :

- **8h30** : Boulangerie Plaisir et Gourmandise au Centre commercial Talma
- **9h30** : Angle de l'av. Charles Gounot et de l'avenue des Ombrages
- **10h30** : Angle de la rue Tronchard et de la rue des Carrouges
- **11h30** : Angle de la rue des Cerfs et de la rue des Bosserons

Très haut débit
La fibre optique arrive en centre-ville !

Débutés en 2014 par l'opérateur Orange sur les quartiers sud, les travaux de déploiement de la fibre optique se poursuivent sur Brunoy.

Véritable révolution numérique, le très haut débit, qui s'appuie sur la technologie de la fibre optique avec un signal capable de transporter de grandes quantités de données à la vitesse de la lumière, permet de disposer d'une connexion internet rapide. Les usagers éligibles peuvent ainsi surfer avec un débit minimum de 500Mbits par seconde, à l'heure où l'ADSL est à 15 Mbits par seconde.

En centre-ville, les premiers logements sont éligibles depuis le 20 février. Les opérations se poursuivront durant les deux années à venir afin que l'ensemble de la commune puisse bénéficier du Très Haut Débit en 2020. Pour rendre le suivi plus facile, l'opérateur a mis en ligne une carte permettant d'être informé au fur et à mesure.

Plus d'informations sur reseaux.orange.fr/couverture-fibre

Justice
Tirage au sort des jurés d'assises

Le prochain tirage au sort des jurés des assises aura lieu lundi 12 mars 2018 à 10h, en mairie.

Le tirage au sort est public et a lieu tous les ans. Il s'agit de désigner les personnes qui seront appelées à être jurés de cour d'assises, tout au long de l'année suivante. Une fois le tirage effectué parmi la liste électorale de la commune, un courrier sera adressé aux personnes concernées. Vous devrez alors retourner le formulaire complété au département des formalités administratives de la mairie. Le tribunal confirmera en octobre le nom des personnes retenues.

Formalités administratives
01 69 39 89 80

Commémoration
Cérémonie patriotique

Lundi 19 mars, à l'occasion de la Journée Nationale du souvenir et de recueillement à la mémoire des victimes civiles et militaires de la guerre d'Algérie et des combats en Tunisie et au Maroc, une cérémonie patriotique est organisée à 18h à l'ancien cimetière.

Pôle culture
et animations locales
01 69 12 24 50

En bref...

État de catastrophe naturelle
Brunoy a été reconnu par l'État au titre de catastrophe naturelle suite aux inondations et coulées de boue du 15 janvier 2018.

Conseil Local de Sécurité de la prévention de la Délinquance
La délinquance en baisse à Brunoy

Instauré à Brunoy depuis 2013, le Conseil Local de Sécurité de la Prévention de la Délinquance (CLSPD) s'est réuni le 15 février dernier, en présence du maire, des services de l'État et de la Police nationale.

DÉLINQUANCE À BRUNOY
-5,4 %
(ENTRE 2016 ET 2017)

Cadre de concertation sur les priorités de la lutte contre l'insécurité et de la prévention de la délinquance dans la commune, le CLSPD favorise l'échange d'informations entre les responsables des institutions et organismes publics et privés concernés. Constitué d'élus et de représentants associatifs et professionnels, il permet de définir des objectifs communs pour la préservation de la sécurité et de la tranquillité publique. Le CLSPD est complété par 3 cellules de veille qui se réunissent une fois par trimestre et qui couvrent les 3 secteurs de la ville : sud (Pyramide), centre (Talma-Centre-ville) et nord (Mardelles).

La délinquance à Brunoy se situe en dessous de la moyenne du département. Elle est en diminution de 5,4% en 2017. Les principaux points sont les atteintes aux biens (cambriolages, véhicules) et les occupations de halls et de certains espaces publics.

La vidéoprotection et la multiplication des patrouilles de police ont toutefois permis, en 2017, de faire diminuer les chiffres de délinquance. Le suivi du dispositif voisins vigilants permet d'apporter une action complémentaire à la lutte contre les phénomènes de délinquance et de dissuader les voleurs de procéder à un cambriolage. Concernant la vidéoprotection, 3 nouvelles caméras seront installées cette année.

Projet de territoire
Venez rencontrer vos élus

Dans le numéro de janvier d'Un Mois en Ville, Bruno Gallier, Maire de Brunoy et vice-président de la communauté d'agglomération Val d'Yerres Val de Seine, chargé du projet de territoire, présentait les grandes lignes du projet de territoire de l'agglomération.

Le projet de territoire définit l'avenir du territoire en matière de développement économique et de cohésion sociale, d'aménagement, de transport, de logement, de politique de la ville, de politique de l'environnement et de gestion des ressources d'une collectivité. Il détermine les actions qui permettront d'assurer le développement et l'aménagement homogène du territoire, actions partagées par l'ensemble des communes appartenant à la communauté d'agglomération.

Afin de répondre au mieux aux interrogations et aux attentes des habitants et d'aller à leur rencontre, **deux réunions publiques** animées par Bruno Gallier et François Durovray, président de la communauté d'agglomération, auront lieu en mars.

Lundi 19 mars
à 19h au centre George Sand à Montgeron
(2, av. de la République).

Jeudi 22 mars,
à 19h30, à l'Espace Leclerc à Brunoy
(116, avenue du Général Leclerc).

La santé à Brunoy : un enjeu pour demain

Depuis 2010, le nombre de médecins pratiquant en Île-de-France a baissé de 6 %. En 2017, la moyenne d'âge des omnipraticiens franciliens s'élève à 57 ans et 44% des praticiens ont plus de 60 ans. Plus de 650 petites communes franciliennes n'ont pas de médecin généraliste.

Même si la situation sur Brunoy reste bonne, il convient d'agir dès aujourd'hui pour que demain la ville continue de disposer d'une offre médicale satisfaisante et conforme aux attentes des habitants.

UN CONTEXTE GÉNÉRAL TENDU

Le secteur de la santé connait différentes mutations : de nombreux départs en retraite, le souhait des médecins d'exercer en cabinet médical, une population vieillissante avec de nouveaux besoins en matière de santé, etc. C'est pourquoi à Brunoy, la municipalité soutient activement les initiatives visant à faciliter l'installation, à accompagner les professionnels de santé et à favoriser l'émergence de projets médicaux stratégiques.

L'Île-de-France est le premier désert médical français avec 4 départements particulièrement fragilisés par une faible densité de généralistes dont l'Essonne.

Les raisons de cette pénurie sont multiples et les causes en sont connues :

- **des besoins de médecins en ville en augmentation,** avec le vieillissement de la population, les maladies chroniques et le virage ambulatoire.
- **une offre de médecins en pleine mutation,** qui voit partir davantage de généralistes à la retraite que de jeunes qui s'installent (soit une perte de 1300 praticiens chaque année). Notons aussi que les modes d'exercice de la profession évoluent: les médecins privilégient l'exercice en groupe pour éviter la lourdeur administrative du statut libéral.
- des difficultés liées à l'installation et à l'accessibilité (normes et prix du foncier).

- L'OFFRE DE SOINS À BRUNOY -

1 PÉDIATRE

16 DENTISTES

6 PHARMACIES

3 SAGES FEMMES

2 OPHTALMOLOGISTES

3 GYNÉCOLOGUES

14 PSYCHOLOGUES

17 INFIRMIERS LIBÉRAUX

16 GÉNÉRALISTES

4 PSYCHIATRES

2 LABORATOIRES D'ANALYSES MÉDICALES

22 MASSEURS KINÉSITHÉRAPEUTES

La ville mobilisée
La proximité avant tout

Monsieur le Maire, lors de la cérémonie des vœux aux Brunoyens, vous avez annoncé la mise en place d'un centre de santé à Brunoy. Pouvez-vous nous en dire plus ?

Bruno Gallier
Maire de Brunoy,
Vice-président
du Val d'Yerres
Val de Seine.

En effet, nous travaillons actuellement sur l'ouverture très prochaine d'un pôle de santé au cœur de Brunoy et plus précisément au centre commercial Talma.

Ce projet, mené en partenariat avec des médecins déjà installés sur la ville a pour vocation de fidéliser les professionnels de santé déjà présents et de faciliter les conditions de réinstallation de jeunes praticiens à Brunoy.

Il est important de le faire aujourd'hui et rapidement afin d'anticiper les départs en retraite à venir. L'offre de soins à Brunoy est aujourd'hui étoffée et il faut qu'elle le demeure.

Monsieur Bénattar, comment la ville peut aujourd'hui agir ?

Yvan Bénattar
Adjoint au maire
chargé de la santé
et des activités
sportives

Nous avons convié à une séance d'échange l'ensemble des médecins et des acteurs de la santé de la ville le 26 octobre dernier. Près d'une cinquantaine de praticiens ont participé à cette rencontre qui a permis de cerner les problématiques actuelles et surtout de trouver des moyens pour y remédier. La première piste étudiée est la mise à disposition de lieux accessibles à loyers attractifs afin de fidéliser les praticiens déjà installés à Brunoy mais confrontés aux difficultés de mettre leurs locaux aux normes d'accessibilité. La ville soutient donc activement la création d'un pôle médical, qui permettra par ailleurs d'être un lieu attractif et de faire venir de nouveaux médecins dans notre ville. Enfin, nous travaillons à moyen terme à la création d'une maison de santé pluri-professionnelle, avec le soutien de l'ARS et des acteurs institutionnels.

La région Île-de-France aux côtés des communes
Un soutien actif

Sandrine Lamiré
Adjointe au maire,
conseillère régionale,
présidente de la commission
santé à la région Île-de-France

Madame Lamiré, quels sont les dispositifs d'accès à la santé mis en place par la Région ?

En 2017, ce sont 2 millions d'euros qui ont été affectés dans les bourses et les aides à l'installation des médecins. Un nouveau dispositif a été voté en septembre dernier et vise à mieux accompagner l'installation et le maintien de médecins et des professionnels paramédicaux sur les territoires peu pourvus en offre de soins.

Ce dispositif élargit le périmètre géographique de l'aide, en s'affranchissant du zonage de l'ARS, qui n'est plus à jour. Des aides adaptées aux situations individuelles, mal considérées actuellement, comme le départ à la retraite imminent d'un praticien ont également été définies.

Enfin, nous rendrons éligibles les travaux de sécurisation car c'est une grande préoccupation des professionnels de santé, les généralistes étant les plus touchés.

L'accès à la formation, dans certains secteurs, est-il facilité par la Région ?

La Région a consenti la gratuité des formations d'aides-soignantes et auxiliaires de puériculture pour les demandeurs d'emploi et a également augmenter les bourses aux élèves inscrits en formations sanitaires et sociales. La démographie nécessite un développement des compétences : aides-soignants, aides médico-psychologiques, auxiliaires de vie sociale autant d'emplois en partie en lien avec le vieillissement de la population. Il faut savoir que ces formations représentent 500 000 emplois en Île-de-France et contribuent à l'amélioration des services de santé.

Les urgences hospitalières
Le centre hospitalier intercommunal de Villeneuve-Saint-Georges

Fort de récents travaux d'agrandissement et de rénovation, le Centre hospitalier intercommunal de Villeneuve-Saint-Georges est le plus gros pôle hospitalier public du secteur.

L'hôpital compte 585 lits et traite chaque année près de 100 000 urgences. Le pôle femme-enfant, entièrement neuf et ouvert en 2013, est l'un des points forts de cette structure, qui traite 29 000 urgences pédiatriques et près de 3000 accouchements par an au sein d'un pôle maternité et pédiatrique de pointe.

Numéros d'urgences

Le SAMU (15 ou 112) : réservé aux situations d'urgences. Les standardistes sont chargés de juger la gravité de la situation et de confier l'intervention au SAMU ou aux pompiers.
Par SMS, composez le 114.

Aides et soin à domicile
La SAGAD

La SAGAD est une association brunoyenne loi 1901 intervenant dans le champ médico-social.

Elle a pour objet le maintien à domicile des personnes jeunes ou âgées et/ou dépendantes.

Son action est articulée autour de l'aide et des soins à domicile ainsi que des soins infirmiers à domicile.

L'association emploie 130 salariés dont une équipe spécialisée Alzheimer.

SAGAD
centre commercial Talma
01 60 46 34 53
www.sagad.fr

Contraception
L'Ipass

Ipass contraception est un portail internet, mis en place par la Région, disponible via son ordinateur ou son téléphone.

Il permet d'informer, de conseiller et d'orienter les jeunes Franciliens sur les questions liées à leur sexualité et à la contraception.

En effet, en matière de risque liés à la sexualité, l'Île-de-France reste une région où la situation est préoccupante. 11% des Franciliennes (15-25 ans) n'utilisent aucune contraception, contre 6,4% au niveau national.

L'Ipass contraception, semble ainsi combler les lacunes en termes de prévention de l'IVG en Île-de-France, et visera à remédier au manque d'information sur les moyens de contraception, et la méconnaissance des filières de soins. Il permettra aussi d'alerter les lycéens contre les risques d'infections sexuellement transmissibles.

ipasscontraception.fr

De nouvelles offres de santé pour les seniors
Un nouvel hôpital de jour

En inaugurant son nouvel hôpital de jour de gériatrie intégré le 30 novembre 2017, la Clinique Les Jardins de Brunoy (Groupe Almaviva Santé) offre désormais une structure de proximité adaptée au maintien à domicile.

La vocation de cet hôpital de jour est de restaurer ou de maintenir au mieux l'autonomie de chaque patient en assurant une continuité des soins avec les médecins traitants, les services hospitaliers de courts et de moyens séjours, les EHPAD et tous les acteurs du maintien à domicile.

Intégré dans l'établissement principal, il accueille des personnes âgées de 75 ans et plus ou poly pathologiques. Le patient accueilli le matin participe, en plus des consultations individuelles de rééducation, aux nombreux ateliers thérapeutiques en fonction du programme défini (par exemple: atelier mémoire, atelier équilibre, atelier gym douce, atelier cuisine...).

Clinique Les Jardins de Brunoy
38, route de Brie
01 60 47 97 97

Le CLIC arrive en Val d'Yerres Val de Seine

Le CLIC (Centre Local d'Information et de Coordination) est un service gratuit, piloté par le Département, qui s'adresse à toute personne de plus de 60 ans. Le CLIC Essonne Nord-Est vous accueille au rez-de-chaussée du bâtiment Sénart de l'hôpital Dupuytren à Draveil. Une permanence ouvrira bientôt à Brunoy.

Il est là pour informer, conseiller, apporter une aide dans l'orientation vers les différentes aides, les services ou institutions et faciliter votre accès aux droits. Sa principale mission est de favoriser le maintien à domicile des personnes âgées, répondre à toutes questions touchant aux problèmes liés à l'âge (santé, services à domicile, aides financières...). En fonction des besoins, un accompagnement peut être envisagé.

Association NEPALE
01 69 63 29 70
www.nepale.fr

Médiathèque
Les documents en libre circulation au sein du réseau

Les bibliothèques du Val d'Yerres Val de Seine fonctionnent en réseau. Il est en effet possible de réserver un livre, un CD ou un DVD disponible dans une autre bibliothèque et de le récupérer dans celle de son choix.

Biblio'Fil peut changer la vie des amoureux des livres ! La navette des bibliothèques permet la circulation des documents entre les différents établissements du réseau. Par exemple : vous êtes un usager de la médiathèque de Brunoy et souhaitez emprunter le dernier Prix Goncourt. Or ce dernier a déjà été emprunté. Plutôt que de patienter, **il vous est désormais possible de réserver le roman dans une autre bibliothèque du réseau et d'aller le récupérer directement dans cette dernière ou,** si vous ne pouvez vous déplacer, d'attendre tout simplement le passage de Biblio'Fil qui vous le déposera à Brunoy. Un service utile qui a déjà séduit une grande partie de ses usagers.

Le site internet a également été repensé et les huit bibliothèques du réseau disposent désormais chacune de leur propre espace personnel. Une nouveauté qui permet de connaître les animations, l'agenda et les spécificités de chaque établissement. Les bibliothèques n'auront désormais plus aucun secret et lire deviendra un jeu d'enfants.

bibliotheques.vyvs.fr

Anniversaire
Le Nu@ge Bleu souffle sa première bougie

28 mars 2018, un an que la médiathèque le Nu@ge Bleu a ouvert ses portes. De nouveaux espaces, de nouvelles animations, de nouveaux services et surtout plein de nouveaux abonnés, tel est le bilan de cette première année écoulée.

Pour fêter sa première bougie, **la médiathèque sera ouverte en continu mercredi 28 mars de 10h à 18h.** Un programme sur-mesure a également été concocté. **À 10h30,** les plus jeunes (2-4 ans) auront le plaisir d'écouter des lectures de Kamishibaï. **À partir de 12h,** les élèves des Conservatoires intercommunaux vous inviteront à un intermède musical suivi du verre de l'amitié. **À 15h,** faites connaissance ou redécouvrez Tomi Ungerer, l'auteur-illustrateur qui a donné son nom à la médiathèque, en venant écouter des lectures de ses albums par les bibliothécaires. Les festivités continueront par un goûter organisé par le Trait d'Union, à 16h. Enfin, pour terminer cette journée, **un atelier famille permettra aux parents et à leurs enfants de créer un livre pop-up.**

Renseignements et réservations au 01 60 47 84 50

Petite enfance
Pour vous, futurs parents

Vous allez bientôt accueillir votre premier enfant et souhaitez savoir comment concilier au mieux vie familiale et vie professionnelle après votre congé maternité ou parental ?

La ville de Brunoy, le Relais assistantes maternelles (RAM), le service PMI du Conseil Départemental de l'Essonne et la Caisse d'Allocations Familiales (CAF) vous invitent à un temps d'échange et de réflexion entre futurs parents sur le thème *« Vie familiale et vie professionnelle, trouvez le juste équilibre »*.

Cette rencontre vous permettra aussi d'obtenir des informations sur les modes d'accueil de notre commune, les services proposés par la PMI, le congé parental et de paternité, les prestations familiales liées à la naissance. Rendez-vous le samedi 17 mars, de 9h30 à 12h au RAM.

RAM
7bis, rue du Donjon
01 60 46 10 48

Scolarité
Les préinscriptions c'est maintenant !

Lors de la première rentrée de votre enfant à l'école maternelle, il est obligatoire de le préinscrire auprès du service scolaire de la ville. Vous avez jusqu'au 13 avril pour le faire.

Si votre enfant est né en 2015, il fera ses premiers pas à l'école en septembre 2018. Il est donc temps pour vous de le préinscrire. Depuis le 11 janvier, vous avez la possibilité de vous rendre à l'accueil du Service scolaire, situé à côté du service facturation, les lundis, mardis, jeudis et vendredis (8h30-11h45 et 13h30 – 17h30) sans rendez-vous ou les mercredis/samedis matins (8h30-11h45) et durant les nocturnes des mardis soirs (17h30-19h) sur rendez-vous (01 69 39 89 67).

Pour rappel, seules les personnes ayant l'autorité parentale peuvent inscrire leurs enfants. Retrouvez la liste des pièces qui vous seront demandées (originaux et copies) sur www.brunoy.fr

Service scolaire
Impasse de la Mairie
01 69 39 89 67

Conseil municipal des jeunes
Mieux gérer ses déchets

Dans le cadre d'un projet sur la valorisation des biodéchets en partenariat avec le SIVOM, des aires de compostages collectifs ont été inaugurées dans les écoles élémentaires Talma et des Ombrages.

Bruno Gallier, Timotée Daviot et Lionel Sentenac ont installé les composteurs les 25 janvier et 1er février derniers.

L'objectif est d'installer dans les établissements scolaires des plateformes et espaces de compostage pour éduquer les enfants à la valorisation des restes alimentaires et des végétaux. Ce projet leur permettra de comprendre comment réduire ses déchets, de développer le respect des différentes espèces vivantes et d'utiliser le compost pour des ateliers jardinages qui se dérouleront durant les temps de restauration scolaire.

PEINTURE DECORATION

ARTISAN PEINTRE TARDINO

Peinture - Revêtement mural - Papier Peint - Peinture décorative - Enduits décoratifs - Patine - Pochoir - Stucco...

10, avenue Pasteur - 91330 Yerres
francesco@tardino.net
06 67 26 38 26 / 01 69 83 76 22

AUDISSON

AUDISSON
AIDES AUDITIVES DAVIDOVICI

Cédric Davidovici, Audioprothésiste D.E

Des professionnels à votre écoute depuis plus de 15 ans.
Conseils sur l'appareillage, devis gratuit et sans engagement, paiement en plusieurs fois sans frais, contrôle et entretien...
Ouvert du lundi au samedi midi.
Parking privé

1, rue Montmartel - 91800 Brunoy
01 60 46 32 92

CONFORT - SERVICE

Hervé et Cédric GAUTRON

ENGIE

INSTALLATION - DÉPANNAGE - ENTRETIEN
COUVERTURE - CHAUFFAGE - PLOMBERIE
ÉNERGIES RENOUVELABLES/SOLAIRE

QUALIBAT

MAGASIN D'EXPO-VENTE

Devis Gratuits

NEUF ET RÉNOVATION

59 A, rue de Cerçay - 91800 Brunoy
01 60 46 87 93
confort.service@sfr.fr

Entreprise LEROY

PLOMBERIE - CHAUFFAGE - RAMONAGE

RGE QUALIBAT

CRÉATION SALLE DE BAIN
ENERGIE RENOUVELABLE
CONTRAT D'ENTRETIEN

PGN

Tél. : 01.60.46.07.49
Fax 01.60.46.73.74

Depuis 1878

71, rue des Vallées - 91800 BRUNOY
email : entreprise.leroy@wanadoo.fr

Depuis 1972.

www.bcm-bezot.com

BCM

Bâtiment Construction Maintenance

MAÇONNERIE • COUVERTURE • CHARPENTE
AGRANDISSEMENT • SURÉLÉVATION • OSSATURE BOIS
MENUISERIE • FERMETURES
ELECTRICITÉ • PLOMBERIE • PEINTURE

8 - 10 rue d'Yerres - 91 800 Brunoy • Tél. : 01 60 46 70 50 • Fax. : 01 60 46 38 37

MACARONS Gourmands

VENTE À LA FABRIQUE :
2, rue Rossini à YERRES (91)
Ouverture aux particuliers
les vendredis et samedis :
de 9h à 13h et de 14h à 17h
Tel. : 01 69 49 61 11

> www.macarons-gourmands.fr

HERBINET JC - ARTISAN

à BRUNOY depuis plus de 20 ans

Plomberie Chauffage Carrelage

Création et rénovation de salle de bain

Dépannage rapide
Devis gratuit

Tél : 01 60 46 17 05

94, rue du rôle - BRUNOY

Cours de Guitare

Arnaud Leprêtre

Guitare Électrique - Acoustique - Classique
Guitare Basse - Ukulélé - Mandoline

Guitariste professionnel et pédagogue renommé depuis plus de 20 ans

Cours sur Brunoy
(possibilité à domicile - Brunoy et alentours)

www.arnaudlepretre.com
Tél. : 06 66 15 20 19
Email : arlepretre@orange.fr

Emplois saisonniers
Le 31 mars, trouvez votre job d'été

Lycéen ou étudiant, vous recherchez un job d'été pour juillet et/ou août 2018 ? Il est vivement conseillé de commencer à chercher dès maintenant !

Pour vous aider dans vos démarches, le Point Information Jeunesse de la ville de Brunoy, associé à la Mission Locale et au Pôle emploi organise un **Forum jobs d'été le 31 mars, de 14h à 18h, en salle des fêtes.** Vous pourrez ainsi accéder à de nombreuses offres dans plusieurs domaines d'activité pour cet été. Des recruteurs seront également présents sur place.

Afin de vous aider dans vos recherches et de vous préparer au mieux, vous pourrez participer à un atelier de rédaction de CV et de lettre de motivation ainsi qu'à un atelier de simulation d'entretien. N'hésitez pas à venir avec votre CV et lettre de motivation sur papier ou clé USB.

Entrée libre
Salle des fêtes

Renseignements:
Point Information Jeunesse
12, rue Monmartel
01 69 57 53 31

Scolarité
Réussir avec le CLAS

Le Contrat Local d'Accompagnement à la Scolarité (CLAS) vise à assurer la réussite scolaire du jeune collégien ou lycéen, son enrichissement culturel et son épanouissement. Ainsi, l'accompagnement à la scolarité comporte :

- un volet aide aux devoirs et apport d'outils méthodologiques de 18h à 19h 3 fois par semaine en période scolaire et 2 stages révisions en vacances scolaires (avril et août),
- un volet culturel de 17h30 à 18h par des jeux ludo-éducatifs et par un projet d'apports culturels porté et proposé par l'animateur référent CLAS tout au long de l'année scolaire.

Scouts
L'égalité femme-homme au cœur des débats

Dans le cadre du Tour de France de l'égalité femme-homme, une équipe compagnons (17 ans) Scouts et guides de France de Brunoy a organisé, le 9 décembre dernier, un moment d'échanges avec d'autres lycéens du Val d'Yerres.

Ils étaient 25 à s'être rassemblés à l'Espace Leclerc à la suite d'un projet mis en place par les Scouts et guides de France de Brunoy, soucieux de participer à un mouvement national visant à s'interroger sur les bonnes pratiques à mettre en place pour poursuivre le chemin entrepris sur le thème de l'égalité femme-homme.

Un moment d'échange qui a permis aux jeunes participants, âgés de 15 à 25 ans et scolarisés dans les collèges et lycées du secteur, de débattre par petits groupes sur cinq thèmes: le harcèlement de rue, les discriminations culturelles, le harcèlement au travail mais aussi à l'école et les violences conjugales. Ils ont ainsi pu faire émerger des propositions remontées il y a quelques semaines au secrétariat d'État à l'égalité femme-homme dans le cadre de la lutte contre les violences faites aux femmes, grande cause nationale 2018.

Chorale
Des ateliers de chant pour tous

Dans le cadre de la Politique de la ville, la ville de Brunoy a mis en place un partenariat avec l'association Les Concerts de Poche afin de créer une chorale au Trait d'Union. Si vous avez envie de chanter, deux séances de découverte auront lieu en mars.

Les amoureux de la musique et du chant, débutants, amateurs ou confirmés, sont invités au Trait d'Union à participer à des ateliers gratuits de chant choral. Les séances auront lieu tous les lundis, de 14h30 à 15h30 (hors vacances scolaires), à partir du 12 mars avec un chef de chœur de l'association Les Concerts de Poche.

Ces ateliers ont pour objectif de préparer la première partie d'un concert qui se déroulera le vendredi 15 juin, à l'Astral de Montgeron avec le Tropical Jazz Trio.

Si vous êtes intéressé, deux séances de découverte sont proposées le lundi 5 mars, de 14h30 à 15h30 et le jeudi 8 mars de 14h à 15h.

Trait d'Union
95, rue de Cerçay
01 69 43 73 13

Semaine d'action
Unis contre la haine

La ville de Brunoy organise une semaine d'éducation et d'actions contre le racisme, l'antisémitisme et les discriminations, du 26 au 30 mars, en faveur des valeurs de liberté, d'égalité et de fraternité.

- **Jeudi 29 mars à 14h à la médiathèque** : projection du film *Les Figures de l'ombre* de Théodore Melfi.
- **Samedi 31 mars à 16h30 au Trait d'Union** : projection du film *Les Héritiers* de Marie-Castille Mention-Schaar. Suivi d'un débat animé par la fédération des centres sociaux

Entrée libre
Trait d'Union
95, rue de Cerçay
01 69 43 73 13

Conférence-débat

Samedi 24 mars, la ville de Brunoy organise une conférence-débat sur le thème *L'enfant difficile, le libérer d'une étiquette,* de 10h à 12h. Cette rencontre sera animée par un psychologue de l'école des parents et des éducateurs.

Entrée libre

Trait d'Union
95, rue de Cerçay
01 69 43 73 13

LE PROGRAMME DE MARS

6 mars

Inscriptions à la sortie
Opéra Garnier
Salle Sauvageon
de 9h à 11h30

À partir du 6 mars

Inscriptions à la sortie
Opéra Garnier
Trait d'Union
14h30

7 et 21 mars

Scrapbooking
Salle des Godeaux
de 13h30 à 17h

8 mars

Jeudi au Pavillon
Après-midi autour du Portugal
Pâtisseries et boissons
Entrée libre (dans la limite des places disponibles).
À 15h30.
Tarif: 3€ à régler sur place.
Pré-inscription au CCAS
ou au Trait d'Union

13 mars

Inscriptions à la sortie
Opéra Garnier
Salle Sauvageon
de 9h à 11h30

14 mars

Booster sa mémoire
Salle des Godeaux
de 13h30 à 17h

16 mars

Thé dansant
Salle des fêtes
de 14h à 17h30
Tarif: 5,20€ pour les Brunoyens

22 mars

Jeudi au Pavillon
Les petites choses qui font du bien, recette d'huiles essentielles
Pâtisseries et boissons
Entrée libre (dans la limite des places disponibles).
À 15h30.
Tarif: 3€ à régler sur place.
Pré-inscription au CCAS
ou au Trait d'Union

Point rencontre
Les vendredis, de 13h30 à 17h30, salle Sauvageon-Mardelles.

Informations
CCAS - 01 69 39 89 08
Trait d'Union - 01 69 43 73 13

Mars au théâtre
Des spectacles à ne pas rater

Le mois de mars sera riche en programmation au Théâtre de la Vallée de l'Yerres avec des pièces aux univers bien différents.

LE CERCLE DES ILLUSIONNISTES
Vendredi 9 mars à 20h30

LA PIÈCE AUX 3 MOLIÈRES

Magie et illusion enveloppent ce récit rocambolesque, un voyage à travers le temps où (presque) tout est vrai.

DANSEZ SUR NOUGARO
Dimanche 11 mars à 16h

Ce spectacle consacré à Claude Nougaro associe subtilement, le chant, le jazz et la musique classique.

Christophe Davot propose une interprétation toute personnelle de ces textes merveilleusement écrits, et les chansons prennent une ampleur nouvelle.

PETER PAN
Mercredi 14 mars à 15h

Un spectacle jeune public (dès 3 ans). L'occasion de découvrir l'univers d'un petit garçon qui refuse de grandir et qui, pour cela, s'invente un monde où le temps n'aurait plus de prise. Un endroit merveilleux où cohabiteraient fées, sirènes, crocodiles et pirates (à partir de 5€).

CE SOIR : LOLA BLAU
Samedi 17 mars à 20h30

Une pièce musicale de Georg Kreilser. En apparence inoffensive, avec humour et sincérité, Lola nous fait passer les frontières et enjamber les genres musicaux. C'est le théâtre dans le théâtre, l'artiste sur la route et dans le monde et le cabaret comme lieu de résistance (à partir de 10€).

LES GENTLEMEN DÉMÉNAGEURS
Dimanche 25 mars à 16h

Une comédie « boulevardesque » enlevée, rythmée et truffée de scènes cocasses irrésistibles.

Réservation Office de tourisme
01 69 43 71 21

Exposition
Talents cachés

Le conseil de quartier Pyramide organise, les 24 et 25 mars prochain en collaboration avec la Maison des arts, une nouvelle exposition.

Cette exposition, qui se tiendra à la salle des fêtes, est l'occasion de rencontrer une trentaine d'artistes aux techniques artistiques variées. Artistes peintres, sculpteurs, créateurs d'objet d'art (broderie, couture, bijoux, etc) viendront partager leur passion et faire découvrir leur talent. Un espace sera également réservé aux enfants afin qu'ils puissent s'initier à l'art de la peinture.

Artistes, si vous souhaitez exposer, n'hésitez pas à vous faire connaître auprès du conseil de quartier Pyramide. L'inscription est gratuite (mais obligatoire). Entrée libre le 24 mars, de 10h à 19h et le 25 mars de 10h à 18h.

Vernissage 23 mars à 19h30
Renseignements et inscription
06 22 25 68 07

Sortir autour de Brunoy

DRAVEIL
Du 8 au 18 mars
Château de Villiers. Exposition *Rencontres Africaines* par l'association *Trans-Aide Draveil Sandaré*.

Du 24 mars au 1er avril
Château de Villiers. *Salon du Chêne d'Antin* par l'association d'Arts Plastiques de Draveil.

MONTGERON
Du 10 au 25 mars
Centre Jean Hardouin. 70e salon de printemps de l'Association *Arts et Artistes de Montgeron*.

QUINCY-SOUS-SÉNART
Du 16 au 22 mars
Maison Verte. Exposition des élèves du Lycée Professionnel *Les Frères Moreau* intitulée *Les Monstres*.

BOUSSY-ST-ANTOINE
Du 17 au 21 mars
Salle Jacques-Chamaillard. Exposition de sculptures et de peintures *Métamorphoses*

Office de Tourisme
Val d'Yerres Val de Seine
Médiathèque
Le Nu@ge Bleu
2, rue Philisbourg - Brunoy
Tél. 01 69 43 71 21

En bref…

Vaudeville à la Maison des arts !
La compagnie brunoyenne Art'Scénic présente samedi 24 mars à 20h30 et dimanche 25 mars à 15h30 « *La cigale chez les fourmis* » dans la salle des Jardins de la Maison des arts, située 51, rue du Réveillon. Une comédie en un acte d'Eugène Labiche.

Tarif: 5€.
Durée du spectacle: 1h.
Réservation obligatoire au 06 89 51 54 45.

Exposition
Dessins contemporains

Découvrez la nouvelle exposition du musée Robert Dubois-Corneau, à partir du 10 mars.

Le dessin est considéré comme la première et la plus libre expression de l'idée de l'artiste. Il est apprécié depuis le XVIe siècle en Occident comme une œuvre à part entière, et non plus simplement comme une esquisse préalable à la peinture ou à la sculpture.

Le dessin et les techniques graphiques demeurent, pour les artistes d'aujourd'hui, des médiums de prédilection, dont l'exposition du musée entend dresser un panorama subjectif.

Vous y découvrirez le travail sur le paysage et la nature de Bernard Moninot, la poétique du geste de Carmen Perrin, l'hyperréalisme de Thomas Lévy-Lasne. Le dessin se prête à toutes les sources d'inspiration.

Entrée libre du mercredi au dimanche, de 14h à 17h (18h à partir du 2 mai). Fermé les jours fériés.

AUTOUR DE L'EXPOSITION

- **Samedi 10 mars** : concert-déambulation *Crisscrossing Two*, à 17h, par le collectif Impulsion, sous la direction de Nicolas Vérin. Réservation dans la limite des places disponibles.*
- **Dimanche 18 mars** : visite guidée de l'exposition à 15h. *
  *3€ par personne, gratuit pour les moins de 12 ans.

Musée Robert Dubois-Corneau
16, rue du Réveillon
01 60 46 33 60
musee@mairie-brunoy.fr

Le musée en 2017

8656 objets inventoriés

3 expositions

15 événements

Littérature
Jacques Lacoeuilhe en dédicace

Ancien professeur de français au collège Pasteur désormais à la retraite, Jacques Lacoeuilhe dédicacera, samedi 17 mars de 10h à 12h30 à la Maison de la presse, son deuxième ouvrage, François le Comtois, paru en août dernier aux éditions de Vandelle.

À travers ce roman, l'auteur, attaché à la Franche-Comté depuis sa tendre enfance, nous fait suivre l'itinéraire semé d'embûches de François, né en 1794, en pleine Terreur, dans un petit hameau proche des Fourgs. Au cœur des montagnes du Jura et de l'autre côté de la frontière, il rencontre Marie, une jeune suissesse fille d'un gros propriétaire de l'Auberson. Tout les oppose, il est pauvre, elle est riche ; il est Français, elle est Suisse ; il est catholique, elle est protestante, et pourtant ils vont nouer une tendre amitié. Mais l'Histoire va aussi contrarier leur histoire. En effet, l'Empire va mettre en péril la vie des deux jeunes gens. Réussiront-ils à vaincre tous les obstacles qui les menacent pour vivre ensemble leur bonheur ?

Ce récit, basé sur des faits historiques réels grâce à un vrai travail de recherche, nous plonge également au cœur des champs de bataille de la Campagne de France jusqu'au désastre de Waterloo. Mais François Le Comtois permet également aux lecteurs de découvrir à travers les lignes les trésors de la Franche-Comté, cette région de France trop souvent méconnue. L'auteur nous fait voyager des alpages du Haut-Doubs aux rives du lac de Saint-Point, des coteaux vineux du Bas-Pays aux Salines d'Arc-et-Senans ou encore de Lons-Le-Saunier au féroce marché lyonnais.

Concert

Les Amis des Orgues de Brunoy organisent un concert de Carême autour des « *Sept dernières paroles du Christ* » de Joseph Haydn, le **samedi 17 mars à 20h30** à l'église Saint-Médard. Concert avec libre participation.

Je me promets d'éclatantes revanches

Menhir Brunoy Écologie
Soirée littéraire

Valentine Goby sera en dédicace lundi 26 mars, à partir de 18h30, au Portalis, et présentera son livre Je me promets d'éclatantes revanches, paru chez L'Iconoclaste.

L'une, Valentine Goby, est romancière. L'autre, c'est Charlotte Delbo, amoureuse, déportée, résistante, poète ; elle a laissé une œuvre foudroyante. Voici deux femmes engagées, la littérature chevillée au corps. Au sortir d'Auschwitz, Charlotte Delbo invente une écriture radicale, puissante, suggestive pour continuer de vivre, envers et contre tout. Lorsqu'elle la découvre, Valentine Goby, éblouie, plonge dans son oeuvre et déroule lentement le fil qui la relie à cette femme hors du commun. Pour que d'autres risquent l'aventure magnifique de sa lecture, mais aussi pour lancer un grand et beau cri d'amour à la littérature. Celle qui change la vie, qui console, qui sauve.

Je me promets d'éclatantes revanches est un texte intime, un manifeste vibrant qui rend hommage au pouvoir des mots et de la langue, plus que jamais nécessaire.

Renseignements
et inscriptions impératives
avant le 22 mars
à lemenhirbrunoy@yahoo.fr
Le Portalis,
21 bis, rue Dupont-Chaumont

Concert
Splendeur baroque

Comme chaque année, L'Atelier Baroque organise un concert en l'église Saint-Médard le dimanche 11 mars à 17h. L'occasion de découvrir des œuvres de compositeurs peu ou pas connus des églises de Romagne et de Lombardie, de la Cour de Bade, de la Basilique Saint-Marc de Venise, des palais de l'Escurial et de Versailles.

Afin de leur rendre hommage, L'Atelier Baroque est heureux de partager quelques somptueux trésors sonores comme la magnifique Déploration sur la mort d'Ockeghem de Josquin des Prés, des œuvres à huit voix et deux orchestres de Ghizzolo et de Monteverdi ou encore une sonate pour deux clavecins d'Antonio Soler.

Entrée libre

Exposition
2e et 3e art

Le Lions Club de Brunoy organise, à la Maison des arts, sa traditionnelle exposition de peintures et de sculptures du 10 au 15 mars (de 14h à 18h). Les recettes permettront de soutenir une action caritative organisée dans la ville.

Maison des arts
51, rue du Réveillon
01 60 46 79 65.
Ouvert tous les jours
de 14h à 18h.
Entrée libre.

Festival d'écriture
Derniers jours pour envoyer vos productions !

Les inscriptions pour le festival d'écriture organisé par l'association l'ECLER des Bosserons seront closes le 31 mars.

La date butoir pour envoyer vos productions sur le thème des moulins approche. Que vous écriviez seul(e) ou en groupe, vous pouvez dès à présent prendre votre stylo pour rédiger un récit réel ou imaginaire, un témoignage, une poésie, un conte, etc, et les envoyer à l'association l'ECLER des Bosserons dans le cadre de son troisième festival d'écriture.

Les ateliers d'écriture se poursuivent également en ce mois de mars avec quatre nouveaux rendez-vous : les 15 et 30 mars pour les adultes ; les 17 et 24 mars pour les enfants. Et si vous souhaitez tester vos connaissances sur les moulins, un quiz à caractère historique est à disposition sur le site de l'association : www.eclerdesbosserons.com. Les enfants peuvent quant à eux se mesurer à un QCM portant sur les expressions avec les moulins.

Inscriptions obligatoires
au 06 20 64 60 68 ou
eclercbosserons@gmail.com

En bref

Bourse aux vélos !
Le Val d'Yerres à vélo (VELYVE) organise une bourse aux vélos samedi 7 avril à l'école Robert Dubois. Les vendeurs seront reçus entre 14h et 16h. Prix moyens de vente : vélo adulte de 40 à 100€, vélo d'enfant de 10 à 80€. Le prix est décidé par le vendeur du vélo après conseils fournis sur place par les bénévoles de VELYVE. Seuls les vélos en état de marche sont admis. Pour les acheteurs, la vente démarrera à 16h et se terminera à 18h.

Renseignements:
http://velyve.canalblog.com

Marche
Objectif 10 000 pas par jour !

Les bienfaits de la marche à pied ne sont plus à prouver. Si vous ne souhaitez pas marcher seul, un groupe de marche a été créé sur Brunoy au début du mois de janvier.

Ce n'est un secret pour personne, la marche est bonne pour la santé ! Diminution des risques de maladies du cœur et d'accident vasculaire cérébral, baisse de la tension artérielle et du taux de cholestérol ou encore perte de poids, la marche a de multiple bienfaits sur le corps et l'esprit. L'Organisation Mondiale de la Santé (OMS) recommande d'ailleurs d'effectuer 10 000 pas par jour. Coach en bien-être indépendante installée sur Brunoy, Nathalie Baudoux a décidé de créer un groupe de marche sur Brunoy afin de permettre à celles et ceux qui le souhaitent de se rassembler pour une marche d'1h à 1h30 à raison de deux à trois fois par semaine, les mardis, jeudis et un samedi sur deux. Une activité gratuite et ouverte à tous, quel que soit son âge, son profil et son état de forme.

Informations et inscriptions
Nathalie Baudoux
06 62 48 91 85
ou sur la page Facebook:
marche à pied – Brunoy 91

Gymnastique
La région regroupée à Brunoy

Le club de Brunoy Pyramide Gymnastique organise une grande compétition régionale UFOLEP les 24 et 25 mars au gymnase Gounot. Plus de 100 équipes originaires de toute la région Île-de-France sont attendues avec pour objectif une qualification pour les demi-finales nationales ou les finales de la filière jeune. Un grand week-end de compétition en perspective !

Floorball
Les Lions qualifiés pour les playoffs

Invaincus cette saison, les Lions de Brunoy disputeront le 24 mars prochain les quarts de finale du championnat de France en Division 3.

Premiers de leur poule grâce à une saison régulière parfaitement menée, les Lions de Brunoy ont atteint les playoffs de floorball, sport de crosse, cousin du hockey sur glace qui se pratique en indoor sans patins. Leur premier rendez-vous dans ces playoffs, qui visent à attribuer le titre de champion de France de Division 3 et à désigner les équipes promues automatiquement en Nationale 2 et celle pouvant y accéder au travers d'un match de barrage, est fixé au 24 mars avec comme première étape les quarts de finale.

Au revoir là-haut Marie Morsillo au cœur du cinéma

Nommé aux Césars dans la catégorie du meilleur film, « Au-revoir là-haut », l'un des gros succès du cinéma francais de l'année 2017, est également en course pour décrocher le César du meilleur décor. Marie Morsillo, Brunoyenne de 31 ans et décoratrice de cinéma, a travaillé en tant qu'assistante ensemblière sur ce film aux 15 millions d'entrées. Elle raconte son expérience.

Au départ, rien ne présageait Marie à évoluer dans le cercle du cinéma. Marie avait d'autres rêves. Elle voulait être danseuse professionnelle et avait d'ailleurs rejoint une école de danse réputée de la capitale. Mais une blessure l'oblige finalement à se réorienter. Elle décide alors de se tourner vers des études d'architecture d'intérieur avec option scénographie. Une option qui lui permet de découvrir le monde du cinéma et du théâtre et surtout une option qui la fascine. *« Je m'épanouissais dans les deux univers alors j'ai décidé de passer les deux diplômes, celui d'architecte d'intérieur et celui de décoratrice de cinéma. En 2014, j'ai obtenu mes deux diplômes »,* livre-t-elle avec fierté.

Depuis Marie Morsillo a délaissé l'univers de l'architecture pour se consacrer, avec passion, à son métier de décoratrice de cinéma. Les projets et les contrats s'enchaînent depuis sa sortie d'école. Des contrats prestigieux puisqu'elle a travaillé sur *Brice de Nice 3* avec Jean Dujardin, *Adopte un veuf* avec André Dussolier, et dernièrement *Au revoir là-haut* avec Albert Dupontel. *"Au revoir là-haut était mon premier film d'époque et j'ai vraiment adoré travailler sur ce projet. Je m'éclate sur tous mes films mais celui-ci était différent. On était sur quelque chose de bien plus compliqué que d'habitude car il fallait trouver du mobilier d'époque en bon état, des accessoires de jeu, des tissus d'époque, etc. C'était très enrichissant",* sourit Marie qui, une fois sa première mission de prospection et d'achat terminée a ensuite travaillé sur le « montage » des décors. *« Une fois qu'on a tout acheté, il a fallu mettre les décors en place, que ce soit en studio ou en extérieur. Avec Au-revoir là-haut, nous avions beaucoup de scènes en studio, donc le travail était très important. Il y avait une grosse équipe sur ce film »,* précise-t-elle.

Depuis *Au revoir là-haut,* Marie continue de s'épanouir dans son travail. La routine est quelque chose qu'elle ne connaît pas. « *Aucune journée ne se ressemble »,* lance-t-elle avant d'évoquer ses prochains projets qu'il sera possible de découvrir prochainement au cinéma comme *Dans la brume,* un film d'anticipation avec Romain Duris qui sortira dans les salles le 4 avril prochain, ou *Robin Hood,* un film américain d'Otto Bathurst dont une partie a été tourné en studio à Paris. Et Marie Morsillo continue de développer une web série, *Jeune diplômée* de Shannon Renaudeau, l'un des premiers projets sur lequel elle a travaillé, en tant que bénévole, et qui lui a porté chance en lui ouvrant les portes du cinéma français grâce à la rencontre d'un chef décorateur réputé avec qui elle a ensuite travaillé sur *Au-revoir là-haut.*

« Je m'éclate sur tous mes films mais celui-ci était différent. On était sur quelque chose de bien plus compliqué que d'habitude car il fallait trouver du mobilier d'époque. C'était très enrichissant »

La belle histoire de Marie se poursuivra-t-elle en ce début du mois de mars lors de la soirée des Césars ? Ce serait une magnifique consécration pour cette Brunoyenne passionnée qui pourra peut-être se féliciter d'avoir œuvré à la réalisation d'un décor récompensé par les plus grands professionnels du cinéma.

Propreté
Tous responsables !

Pour garder une ville propre et agréable, la responsabilité de tous est engagée. Chaque geste compte et la propreté est l'affaire de tous. Rappel des règles de base à adopter.

JE JETTE MES DÉCHETS À LA POUBELLE

Il est encore courant d'observer des Brunoyens en train de jeter leurs déchets au sol. Pourtant jeter son mouchoir, sa canette ou tout autre déchet à la poubelle est un geste simple qui permettrait de garder les trottoirs propres.

JE RAMASSE LES DÉJECTIONS DE MON CHIEN

Des distributeurs de sacs à déjections canines sont disponibles en ville. Laisser les déjections canines sur la voie publique (parcs, rues, caniveaux) encourt une amende d'un montant de 68€.

JE NE JETTE PAS PAR TERRE MON MÉGOT DE CIGARETTE

A l'image des déjections canines, un autre déchet est régulièrement ramassé sur les trottoirs: les mégots de cigarettes ! Or un mégot est redoutable en terme de pollution sachant qu'il lui faut près de 12 ans pour qu'il se dégrade intégralement.

JE BALAIE DEVANT MA PORTE

Si la ville a à sa charge le nettoyage de la chaussée et du caniveau, les propriétaires et copropriétaires d'immeubles (ou leurs représentants) ou à défaut les locataires et les concierges sont tenus de nettoyer ou de faire nettoyer tous les jours le trottoir au-devant et dans toute la longueur de façade de leurs propriétés, maisons, cours, jardins ou immeubles.

JE SORS MES ENCOMBRANTS LA VEILLE AU SOIR

Les encombrants se sortent à une date donnée en fonction d'un planning fixé à l'avance par le SIVOM. Je respecte les dates de collecte et je sors mes encombrants uniquement la veille au soir.

JE VEILLE À LA VÉGÉTATION DÉBORDANTE

La végétation ne doit pas gêner la circulation des piétons et des véhicules, masquer la signalisation routière et l'éclairage public. Tout Brunoyen doit donc veiller à tailler régulièrement les arbres, les haies ou les plantations riveraines. Dans le cas où un habitant refuserait d'effectuer cet entretien, la Ville peut procéder à la réalisation des travaux. Les sommes déboursées feront ensuite l'objet d'un recouvrement par le Trésor Public.

En bref...

Collecte des bacs marron
Suspendue pendant l'hiver, la collecte des bacs marron reprendra le 26 mars.

01 69 00 96 90
www.sivom.com

JE SORS ET JE RENTRE MES BACS À ORDURES MÉNAGÈRES UNIQUEMENT LES JOURS DE COLLECTE. EN DEHORS DE CES JOURS, MES BACS POURRONT ÊTRE SAISIS.

68 € D'AMENDES SI...

*1500 € si véhicule

Bruno Gallier entouré de :
Valérie Ragot, 1re adjointe chargée de l'espace urbain et des travaux,
Dominique Koutzine, conseillère municpale déléguée au fleurissement,
François Farez, conseiller municipal délégué à la maintenance patrimoniale et à la qualité
et des agents des services techniques municipaux.

Concours régional des villes et villages fleuris
Brunoy a obtenu sa première fleur !

La Ville s'est vue décerner le label de la première fleur par le jury national du Concours régional des villes et villages fleuris. Une consécration pour l'ensemble des agents municipaux mobilisés sur cette réussite.

Les membres du jury, composé de professionnels, avaient fait la visite de la ville en juillet dernier et avaient effectué un parcours de neuf étapes qui les avait par exemple menés au musée Robert Dubois-Corneau, au gymnase Lavenu, au jardin Monmartel, au parc Morel d'Arleux ou encore à la propriété Charrière. Une visite à l'issue heureuse qui a donc permis à Brunoy d'obtenir sa première fleur.

Au-delà du fleurissement, l'attention du jury s'est également portée sur l'ensemble des espaces verts et leur gestion, les actions en faveur de la biodiversité et du développement durable et la qualité de l'espace public (voirie, bâti).

La première fleur obtenue, c'est un objectif de deuxième fleur en 2019. Un bien beau projet pour la ville et qui fédère les équipes municipales.

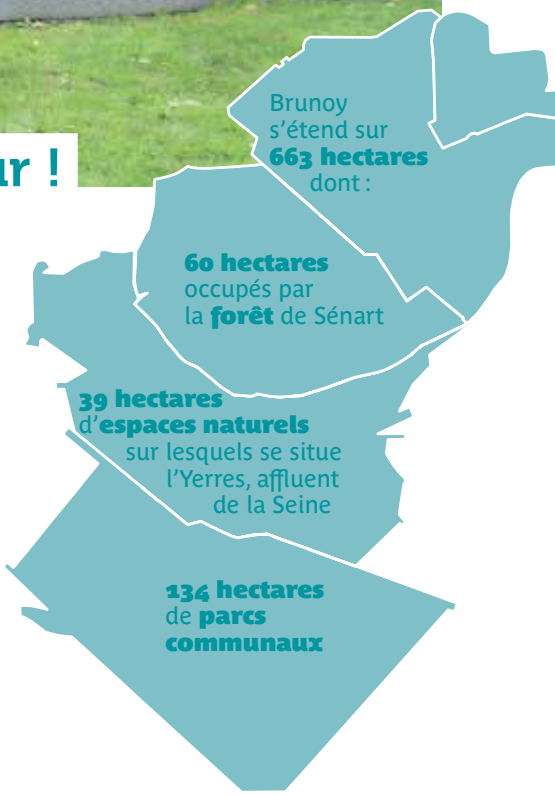

En bref…

AVAP : enquête publique du 12 au 31 mars
Lors de cette enquête, le commissaire enquêteur tiendra 3 permanences les mardi 20 mars de 16h à 19h, mardi 27 mars de 16h à 19h et samedi 31 mars de 9h à 12h.

| Renseignement : urbanisme • 01 69 39 89 42

AMV Fermetures

PVC - Alu - Bois — Entreprise Martins

Fenêtres • Portes • Vitrerie • Double vitrages
Volets roulants • Stores • Persiennes • Clôtures ALU-PVC
Motorisation • Serrurie • Vérandas

Rénovation et neuf - Dépannage

Remplacement de casse 7 jours sur 7 / Devis gratuit

65, avenue Morin
91800 Brunoy

RGE

Tél.-Fax : 01 60 47 10 20

Allo COUP DE MAIN AIDE ET SERVICES A LA PERSONNE

80, Avenue du Général Leclerc
91 800 BRUNOY
Tél : 09.81.49.34.97

→ Aide ménagère & service de repassage
→ Aide aux personnes âgées
→ Aide aux personnes handicapées
→ Garde d'enfants
→ Accompagnement voiture
→ Jardinage & Bricolage
→ Cuisine à domicile

Si services à la personne

Accueil du Lundi au Samedi de 9 heures à 18 heures

UNE REPONSE A VOS BESOINS

UN SERVICE SUR MESURE

www.allocoupdemain.fr

50%

Agrément SAP n°824976799

fermélec
valorisez votre habitat

RGE QUALIBAT

FAAC

AUTOMATISMES de PORTAILS

PORTAILS ET CLOTURES

RGE

FENÊTRES* VOLETS *

***pour votre crédit d'impôt**

contact@fermelec.com

38 ter, rue de Villecresnes, BRUNOY

01 69 39 25 25

Ouverture du secrétariat: du lundi au vendredi de 9h à 12h et de 13h à 18h

SARL au capital de 7622.45€- 419 219 548 RCS EVRY

Easy 2 Move
Coaching sportif privé

Vos attentes sont mon objectif

Coaching sportif privé (D.E.)

à domicile

7 jours / 7

50%

Programme et accompagnement personnalisés

Perte de poids - Remise en forme
Préparation physique
Renforcement musculaire

06.29.32.67.76

Easy2Move coaching sportif privé
quentin.moussard@gmail.com

Ce soir : Lola Blau

2018

SAMEDI
17 MARS
20H30

Théâtre
de la Vallée
de l'Yerres

Tarifs de 25€ à 10 €

Renseignements :
Pôle culture
et animations locales
01 69 12 24 50

Réservation :
Office de tourisme
01 69 43 71 21

BRUNOY

Votre publicité dans

UNMOISENVILLE

Contactez le service communication
pour connaître les modalités et tarifs :
communication@mairie-brunoy.fr

BRUNOY

www.brunoy.fr

Bienvenue à ...
Besoin d'aide ? Allo, coup de main !

Imen Zedini a lancé son entreprise spécialisée dans le service de l'aide à la personne et services à domicile, en janvier 2017.

Allo coup de main, c'est 14 salariés spécialisés et expérimentés au service des autres et une assistance 7j/7 et 24h/24 avec trois secteurs d'intervention : aide à la personne, bricolage et jardinage. Une petite entreprise à taille humaine qui a pour but de satisfaire les besoins de ses clients avec un service sur-mesure. *« Lors de missions ponctuelles, nous nous rendons sur place afin d'étudier la situation et d'établir un devis. Nous sommes vraiment dans une démarche de service personnalisé »,* explique Arnaud Filipelli, le co-gérant, avant de préciser : *« Et pour les personnes âgées, nous entretenons un lien étroit avec leur famille afin d'agir en toute transparence.»*

Allo Coup de main intervient principalement sur un rayon de 10 kilomètres autour de Brunoy et intervient de manière ponctuelle ou sur des missions plus longues. *« Pour les demandes ponctuelles, nous intervenons dans les 24 heures »,* précise Arnaud Filipelli. Concernant les missions plus longues, un véritable lien est créé avec le client. *« Nous faisons en sorte d'envoyer le même intervenant au sein du même domicile car cela permet de mettre en place des repères entre notre client et notre salarié et de ne pas chambouler certaines habitudes »,* ajoute le co-gérant. Un gain de temps et une manière d'agir qui permet également de rassurer les clients les plus vulnérables.

Alors si vous aussi vous avez besoin d'un coup de main pour votre ménage, repassage, bricolage ou jardinage, n'hésitez pas à décrocher votre téléphone, allo coup de main saura satisfaire votre demande avec bienveillance et professionnalisme !

Allo coup de main
Service de l'aide
à la personne et services
à domicile
09 81 49 34 97
et 06 59 59 79 71
80, av. du Général Leclerc
allocoupdemain91@gmail.com

Marchés
La fête du printemps !

À l'occasion de la fête du printemps, une distribution de bons d'achat de 5€ aura lieu vendredi 23 mars au marché des Bosserons et dimanche 25 mars au marché du Centre.

En bref...

Sophrologue
Laurent Glineur vous reçoit 67, Route Nationale 6.
Vous pouvez le contacter au 06 62 15 04 44.

Sophrologue
Florence Vié se déplace à domicile pour ses consultations.
Prise de rendez-vous au 07 85 21 40 98.

Réflexologie plantaire
Emmanuelle Arnould vous reçoit au 1, rue Jean XXIII.
Vous pouvez la contacter au 06 75 61 03 84.

Kinésiologue
Gaëlle Vayron vous reçoit au 8, rue Philisbourg.
Prise de rendez-vous au 06 99 23 59 73.

BRUNOY GAGNANT

Agir et ne pas renoncer !

Il y a juste un an nos oppositions s'unissaient pour dénoncer l'acquisition du Moulin de la Galette. Il y a un an, nous n'avons pas renoncé car il en allait de l'avenir de la place de la Pyramide et de l'image de Brunoy.

Un an après, le Moulin devient le Zef et une association brunoyenne exploite le premier café associatif de l'Essonne en proposant à l'ensemble des habitants un nouveau lieu de convivialité et d'échanges. Le Moulin de Brunoy devient une référence et témoigne de notre volonté de voir de nouveau ce quartier, et la ville en général, mieux préservé, plus ouvert sur la forêt, plus représentatif de la qualité urbaine de notre ville.

Alors, oui, un travail important reste à faire et le nouvel avenir du moulin n'est qu'un début sur le chemin de la requalification des abords de la RN6.

Aussi, dans un très récent courrier adressé à la préfète de l'Essonne, nous proposons qu'un travail s'organise entre la ville, l'État, le Département et la Région pour définir les mesures nécessaires pour mettre fin aux dépôts sauvages et immondices permanents, au bâti parfois livré à des marchands de sommeil, à la prostitution, aux vitesses de circulation excessives et aux embouteillages quasi quotidiens… Le travail est énorme mais la volonté est là et là encore nous ne renoncerons pas.

Avec le Département que nous savons à nos côtés, avec Montgeron, qui subit les mêmes nuisances que Brunoy, avec l'agglomération qui, dans le cadre de son projet de territoire, identifie la RN6 comme axe structurant porteur de développement économique, nous nous devons d'agir et nous agirons. Brunoy le vaut bien !

Les élus de Brunoy Gagnant

BRUNOY A DE L'AVENIR

Il faut un plan d'urgence pour le RER

La situation des transports en Ile-de-France, et notamment du RER D, devient de plus en plus inquiétante. Plusieurs décennies de sous-investissement nous laissent face à une situation terrible : wagons bondés, trains annulés, retards à répétition… Pour les 4 millions d'usagers du réseau Transilien, c'est une véritable catastrophe qui se vit au quotidien.

Alors que le nombre de passagers augmente de 3% chaque année, la situation va devenir totalement intenable d'autant qu'un rapport de la Cour des Comptes de 2016 prévoit que l'état général des infrastructures va continuer à se dégrader jusqu'en 2020 !

Il en résulte un écart vertigineux entre les territoires couverts par le futur Grand Paris Express (35 milliards € d'investissement prévus) et des territoires comme le nôtre qui subissent un service dégradé auquel il faut ajouter des arrêts supplémentaires. Pourtant, les Brunoyens sont mis à contribution financière via leurs impôts locaux qui incluent une taxe spéciale d'équipement Grand Paris.

Fin janvier, nous avons proposé au maire de Brunoy de présenter un vœu lors du conseil municipal du 12 février appelant à un plan d'urgence en faveur des RER rassemblant l'Etat, la région, les départements et les opérateurs pour permettre le retour immédiat de moyens humains, financiers et techniques. La majorité municipale a souhaité s'associer à notre démarche et un vœu conjoint a été voté. Nous espérons qu'il aura un impact immédiat !

Les élus de Brunoy a de l'avenir
J.Meunier, C.Delcroix, A.Canas, B.Tajan, H.Spiegel

BRUNOY BLEU MARINE

Pourquoi nous n'avons pas signé cette tribune commune.

Le vœu émis et présenté par les groupes Brunoy gagnant et Brunoy a de l'avenir est assez stupéfiant, bien qu'il décrive la triste réalité.

Ce sont bien ces partis politiques, qui se sont succédé au pouvoir pendant la Ve république, qui sont responsables de cette situation. Il est plaisant de lire ce vœu de redresser une situation dont ils sont les auteurs.

C'est donc un écran de fumée pour masquer les insuffisances de la gestion de ceux qui ont gouverné l'Etat et la Région depuis des décennies.

Cette dénonciation, certes justifiée, permettra au bon peuple de patienter pendant que le budget qui aurait pu être consacré au RER part pour les Jeux Olympiques.

Si nous faisons des vœux pour les Français, nous en avons d'autres. On nous demande de signer un texte que nous avons à peine eu le temps de lire et à la rédaction duquel nous n'avons pas participé.

Nous sommes persuadés que, même après 2025, il n'y aura pas d'amélioration car ceux qui sont en charge ne vivent pas la vie de ceux qui sont tassés dans le RER tous les jours.

Ce n'est pas le premier Plan d'urgence. Effet de manche facile pour un sujet sur lequel tout le monde est d'accord.

Enfin, lors du conseil municipal de novembre 2017, le maire s'était engagé à ne pas faire d'abus de pouvoir en répondant directement aux tribunes des élus. Il n'a cependant pas hésité à récidiver lors de la dernière publication !

Brunoy Bleu Marine
brunoybleumarine@free.fr

Les propos tenus dans ces colonnes n'engagent que leurs auteurs, conformément aux dispositions du Code général des collectivités territoriales.

Vos élus vous reçoivent

en mairie sur rendez-vous
au 01 69 39 89 89

Bruno Gallier
Maire

Valérie Ragot
1re adjointe chargée de l'espace urbain et des travaux

Eric Adam
adjoint chargé de la jeunesse et de la politique de la ville

Danielle Duverger
adjointe chargée du personnel

Dominique Sergi
adjoint chargé des finances et de l'évaluation des politiques publiques

Alain Iturri
adjoint chargé de la solidarité et du logement

Françoise Balu
adjointe chargée de la culture, de l'évènementiel, de l'action handicap et des mobilités

Jean-Claude Fraval
adjoint chargé de l'économie, du commerce, des transports et de l'urbanisme

Marie-Hélène Euvrard
adjointe chargée du quartier Pyramide, du bénévolat, de la vie associative et de la mobilisation locale

Sandrine Lamiré-Burtin
adjointe chargée des quartiers centre-ville et bords de l'Yerres et des relais-jeunes conseillère régionale d'Ile de France

Yvan Bénattar
adjoint chargé de la santé et des activités sportives

Nathalie Magnin
adjointe chargée de la politique de l'éducation et de l'enfance et de la restauration scolaire

Claudine Rossignol
adjointe chargée des quartiers des Hautes-Mardelles et des deux vallées, du comité des fêtes et des animations de quartier

Lionel Sentenac
conseiller délégué à la propreté urbaine et vice-président du SIVOM

Clarisse André
conseillère déléguée à la politique en faveur des seniors, à l'action intergénérationnelle et à la mémoire

Laurence Régnier
conseillère déléguée à la petite enfance et à la famille

Omar Amaar
conseiller délégué à l'emploi et à la réussite

Marie-Anne Varin
conseillère déléguée à la cohésion sociale

Timotée Daviot
conseiller délégué aux jeunes adultes et aux activité périscolaires

Laurent Béteille
conseiller délégué aux relations extérieures et au jumelage

Christie Gey
conseillère déléguée aux animations seniors et à l'accueil des nouveaux habitants

Toufik Mehanneche
conseiller délégué au contrôle de gestion, aux recherches de financements et de partenariats et du développement durable

Dominique Koutzine
conseillère déléguée au fleurissement

Manuel De Carvalho
conseiller délégué à la voirie

Elisabeth Rozsa-Guérin
conseillère municipale déléguée au logement

François Farez
conseiller municipal délégué à la maintenance patrimoniale et à la qualité

Martine Sureau
conseillère municipale, conseillère départementale du canton Brunoy – Yerres

Dominique Chemla
conseiller municipal

Les conseillers municipaux « Brunoy a de l'avenir »
Jérôme Meunier
André Canas
Henriette Spiegel
Chloé Delcroix
Béatrice Tajan

Les conseilleurs municipaux « Brunoy Bleu Marine »
Marie-Thérèse Donzeau
Nancy Demette

En direct du conseil municipal du 12 FÉVRIER 2018

Les élus du conseil municipal ont :

- Pris acte du rapport 2017 sur la situation en matière d'égalité entre les femmes et les hommes (les données de ce rapport sont établies sur la base de données des 360 agents permanents (stagiaires, titulaires ou contractuels) présents dans les effectifs de la collectivité au 31 décembre 2017.
- Pris acte du débat d'orientation budgétaire 2018 dont les objectifs principaux sont : la stabilisation de la dette, la poursuite des investissements (bâtiments scolaires notamment) et le maintien des taux de fiscalité au même niveau (aucune augmentation des taux communaux pour la 10e année consécutive).
- Validé le tableau des effectifs au 02/02/2018 et la création d'un poste de coordonnateur ressources humaines.

Sur l'initiative du groupe « Brunoy a de l'avenir », le conseil municipal a adopté à l'unanimité de ses membres, un vœu « Un plan d'urgence pour les RER et de l'ambition pour le RER D » .

Retrouvez le texte complet sur www.brunoy.fr

PROCHAIN CONSEIL MUNICIPAL
JEUDI 29 MARS à 20h à la salle des fêtes

NAISSANCES

Décembre

CHIAMBRETTO MICK Maxine
LUBETH Lou-Ann
MARKARIAN Juliette
MEUNIER PIRES Aydan
MOYA ARIAS Odalys
THIERY Yael

Janvier

BORDES BAGATHA Eva
DIANA Stella
HASSID Julie
JÉHANNO Hector
TÜRKER Sila
VARELA TAVARES Kellya

DÉCÈS

CASTEL Jean-François (72 ans)
LAMBERT Gilles (68 ans)
NICLAEYS Hélène veuve GAUTHIER (97 ans)
PINHEIRO FERNANDES Maria épouse CALDAS DE VASCONCELOS (82 ans)
REBEROL Lucien (94 ans)
TOUTET Annick épouse FAURE (73 ans)
AUDIFFREN Jacques (90 ans)
BAÏO Marie veuve MONROYAL (72 ans)
BAUDOIN Yvette veuve DURVILLE (91 ans)
BOURGEOIS Pierre (78 ans)
BROUSSE Andrée veuve LOISON (93 ans)
BYK Marcelle (67 ans)
CARTAILLER Nicole (81 ans)
CRESPIN Antoine (63 ans)
CZEKANSKI Agnella (85 ans)
DA COSTA Rosa veuve MARTINS (88 ans)
DELBAST André (88 ans)
EDELIN René (86 ans)
FORTIN Mary-Joëlle épouse VERONESE (79 ans)
GIROL Pierrette veuve PONT (87 ans)
JOFFIN René (89 ans)
LAGRUE Eliane veuve de CAUNES (94 ans)
LE DEZ Louis (86 ans)
MARTEAU Maurice (87 ans)
MAYET Yvonne veuve MANCHEC (103 ans)
NURET Michel (94 ans)
PAQUET Mauricette épouse FOULON (88 ans)
POTTIER Chantal épouse BAGNÉRES (59 ans)
REVEREAU Robert (90 ans)
ROUCHETET Gisèle épouse LEGRAND (86 ans)
SOULT Pierre (101 ans)
SOUVERAIN Jean (81 ans)
STOLIAROFF Jeannine veuve LUCAS (90 ans)
VACHERESSE Jeannine veuve BATTAIS (88 ans)
VAN OOST Andréa (94 ans)
VERONESE Angelo (85 ans)
ZODMI Yamina veuve BOUARICHA (78 ans)

PHARMACIES DE GARDE

Dimanche 4 mars
Malonga
CC Hautes-Mardelles
101 rue de Cerçay
Brunoy
01 60 46 96 76

Dimanche 11 mars
Pharmacie du Vieux Pont
112 bis rue Georges Coubard
Boussy-Saint-Antoine
01 69 00 86 44

Dimanche 18 mars
Pharmacie Touboul
3 rue des Grès
Brunoy
01 60 46 02 77

Dimanche 25 mars
Pharmacie de l'Esplanade
Centre commercial La Ferme
Boussy-Saint-Antoine
01 69 00 58 09

Sous réserves de changements. En dehors des horaires d'ouverture, présentez-vous au commissariat muni d'une pièce d'identité et de l'ordonnance du jour.

Bienvenue à Juliette Markarian née le 24 décembre 2017.

Pour ne rien rater de l'actualité brunoyenne, pensez à nous rejoindre sur Facebook : **Brunoy Officiel**

L'agenda de mars

7 mars
Projection de film

***Jour J* de Reem Kherici**
À 14h30 à l'Espace Leclerc.
Entrée libre.

7 mars
Racontines

Histoires, comptines ou jeux de doigts. Jusqu'à 3 ans. À 10h30 à la médiathèque.

9 mars
Le cercle des illusionnistes

À 20h30 au Théâtre de la Vallée de l'Yerres.

10 mars
Lecture pour enfants

Le temps des histoires.
De 4 à 7 ans. À 10h30 à la médiathèque.

10 mars
Journée de la femme

Projection du film *We want sex equality* de Nigel Cole à la salle des fêtes. À 16h30.

11 mars
Concert

Dansez sur Nougaro au Théâtre de la Vallée de l'Yerres.
À 16h.
Tarif: dès 25€.

14 mars
Spectacle pour enfants

Peter Pan. Au Théâtre de la Vallée de l'Yerres.
À 15h. Tarif : à partir de 5€.

14 mars
Atelier philo

Sur le thème de l'amitié.
Animé par Geneviève Chopard. De 8 à 10 ans à la médiathèque.

17 mars
Projection de film

La passion Van Gogh.
Suivie d'un débat. À 16h à la médiathèque.

17 mars
Théâtre contemporain

Ce soir: Lola Blau. Au Théâtre de la Vallée de l'Yerres.
À 20h30. Tarif : à partir de 10€.

17 mars
Carnaval

Départ des cortèges depuis le Trait d'Union et la fondation Guttierez à 14h30.
Arrivée à la Maison des arts à 16h30 pour le lâcher de ballons et la mise à feu du bonhomme hiver.

23 mars
Ciné-débat

Projection du film *Le potager de mon grand-père* de Martin Esposito suivi d'un débat sur le thème intergénérationnel.
À 19h30 au Trait d'Union.
Entrée libre.

23 mars
Vernissage

Talents cachés. À la salle des fêtes. À 19h30. Entrée libre.

24 mars
Spectacle pour enfants

La Chaise bleue par la compagnie Métaphore. Dès 4 ans. À 10h30 à la médiathèque.

24 mars
Conférence/débat

Sur le thème de *L'enfant difficile, le libérer d'une étiquette*. Animé par un psychologue de l'école des parents et des éducateurs.
De 10h à 12h au Trait d'Union.
Entrée libre.

24 mars
Théâtre

***La cigale chez les fourmis*, Vaudeville d'Eugène Labiche par l'association Art'Scénic.**
Salle des Jardins de la Maison des arts. À 20h30. Tarif: 5€.

25 mars
Théâtre

***La cigale chez les fourmis*, Vaudeville d'Eugène Labiche par l'association Art'Scénic.**
Salle des Jardins de la Maison des arts. À 15h30. Tarif: 5€.

25 mars
Théâtre

Gentlemen déménageurs au Théâtre de la Vallée de l'Yerres.
À 16h. Tarif: dès 25€.

31 mars
Forum des jobs d'été

Salle des fêtes. De 14h à 18h.

20, 27 et 31 mars
AVAP : enquête publique

Mardis 20 et 27 mars de 16h à 19h, et samedi 31 mars de 9h à 12h.

17 mars
Carnaval des quartiers
Départ des cortèges à 14h30

10 mars
16h30
Projection du film
We want sex equality
Salle des fêtes

24 et 25 mars
Talents cachés
Salle des fêtes

31 mars
De 14h à 18h
Forum Jobs d'été
Salle des fêtes

Pour ne rien rater de l'actualité brunoyenne,
rendez-vous sur www.brunoy.fr
et rejoignez-nous sur Facebook : ***Brunoy Officiel***