ACTUALITÉ
Les journées Rodin / Claudel
page 16

BRUNOYSCOPE
Toutes les sorties et activités
page 17

CULTURE
Exposition photographique
page 23

UN MOIS EN VILLE

LE MAGAZINE MENSUEL DE LA VILLE DE BRUNOY

IMPRIM'VERT

DOSSIER
Regards sur 2016

page 4

www.brunoy.fr

n°155 - Janvier 2017

BRUNOY

Lundi 7 novembre

Club coup de pouce

Bruno Gallier a remis leur carte d'adhérent aux enfants de l'école Jean Merlette qui vont bénéficier du soutien scolaire dans le cadre des clubs coup de pouce. Un engagement entre l'Éducation nationale, la ville et les parents.

Samedis 3 et 10 décembre

Visites de quartiers

Samedi 3 décembre, Bruno Gallier était en visite dans le quartier Centre, afin d'aller à la rencontre des riverains. Le samedi 10 décembre, c'était au tour des habitants du quartier des Bords de l'Yerres d'échanger avec Monsieur le Maire et les élus de la Municipalité.

crédit photo : V. Le Tallec

Dimanche 27 novembre

Nettoyage de la RN6

Bruno Gallier et les élus du Val d'Yerres Val de Seine, les associations et les habitants du territoire ont à nouveau été très nombreux à participer à la grande opération citoyenne de nettoyage le long de la RN6 entre la Pyramide et la Croix de Villeroy. Bravo et merci à tous !

Samedi 12 novembre

Vernissage de l'exposition Spadaro

Bruno Gallier était présent au vernissage de l'exposition de gravures de Bruno Spadaro à la Maison des arts, à partir de laquelle de nombreux ateliers pédagogiques pour les élèves des écoles brunoyennes ont été organisés.

Restons connectés,
suivez toute l'actualité de votre ville sur
www.brunoy.fr
"Brunoy Officiel"
Application mobile "Brunoy"

Jeudi 24 novembre

Réunion du CLSPD

Bruno Gallier a réuni l'ensemble des acteurs de la sécurité et de la prévention, dont faisait partie le commissaire de Brunoy, pour une séance du Contrat Local de Sécurité et de Prévention de la Délinquance au sujet de la sécurité aux Hautes-Mardelles.

LE MOT DU MAIRE

DOSSIER 4
ACTUALITÉ 11
BRUNOYSCOPE 17
PORTRAIT 21
CULTURE 22
MUSÉE 24
JEUNESSE 25
ÉCONOMIE 27
SPORT 28
ASSOCIATIONS 29
HISTOIRE ET PATRIMOINE 31
VIE PRATIQUE 33
EXPRESSION LIBRE 34
VOS ÉLUS 35

PROCHAIN CONSEIL MUNICIPAL
le jeudi 2 février à 20h
en salle des fêtes

UN**MOIS**EN**VILLE**

Directeur de publication
Bruno Gallier
Directrice de la rédaction
Emmanuelle Beauchage
Rédactrice en chef
Aline Maniak
Rédactrice en chef adjointe
Émilie Frelat
Graphiste
Sandrine Quignon
Création graphique
tongui.com
Crédit photos
Mairie de Brunoy - fotolia
André Gloukhian
Valérie Le Tallec
Dépôt légal à parution
Un Mois En Ville N°155 - Janvier 2017
Impression Desbouis Grésil usine certifiée ISO 14 001
Tirage 14 000 exemplaires

Certifié PEFC
Ce produit est issu de forêts gérées durablement et de sources contrôlées.
PEFC 10-32-3010
pefc-france.org

afao ISO 14001 Environnement AFNOR CERTIFICATION

MAIRIE DE BRUNOY
Place de la Mairie - BP 83 - 91805 Brunoy cedex
Téléphone 01 69 39 89 89
Courriel : communication@mairie-brunoy.fr
Site internet : www.brunoy.fr

Brunoy en 2017 : ville distinguée et qui se distingue.

Chères Brunoyennes, chers Brunoyens,

Après une année 2016 très riche en évènements heureux ou dramatiques, l'année 2017 est déjà là. Elle sera riche aussi, on le sait déjà, avec des enjeux nationaux majeurs, des scrutins électoraux très attendus notamment l'élection présidentielle en avril puis les élections législatives en juin.

Notre ville connaîtra aussi cette année encore de nombreux évènements tels que les traditionnelles animations des bords de l'Yerres, qui reprendront dès le mois de mars avec le carnaval des quartiers. Mais cette année sera aussi marquée par l'ouverture de notre nouvelle médiathèque, véritable vaisseau amiral de nos bâtiments publics en centre-ville. La nouvelle salle Leclerc ouvrira également ses portes avec l'extension de l'école du Chêne tout comme la crèche Charrière et un nouvel espace destiné à la jeunesse dans le quartier Nord.

2017 sera aussi l'année de la mise en accessibilité de la Mairie et de la transformation de l'accueil en Mairie.

La Municipalité s'est engagée fortement en faveur de la qualité de vie des Brunoyens, depuis 2014. Cette priorité sera plus que jamais la nôtre en 2017. À cet égard, la révision du PLU, initiée en juin 2016, prendra tout son sens cette année avec notamment les réunions de concertation et autres instances participatives auxquelles je vous invite vivement à prendre part pour défendre notre ville.

Bonne année 2017 à vous tous et à vos proches.

Le Maire
Vice-Président de la Communauté d'agglomération
Val d'Yerres Val de Seine

Bruno GALLIER

Regards sur 2016

L'ANNÉE 2016 EN IMAGES

L'année 2016 s'est achevée avec son lot d'événements et d'animations pour tous dans la ville. Des animations des Bords de l'Yerres au Food Market en passant par le traditionnel carnaval ou encore le 14 juillet, les Brunoyens ont pu, cette année encore, confirmer l'adage « Brunoy, une ville où il fait bon vivre ». Parce que ce mot d'ordre tient à cœur à la municipalité, de nombreux travaux et réalisations ont été effectués tout au long de l'année, pour améliorer encore davantage le cadre de vie de chacun. Réfections de rue, travaux de la crèche Charrière, rénovation de la Maison des arts… De nombreux bâtiments ont été restaurés. L'année 2016, c'est aussi l'élargissement des horaires d'accueil de la mairie, afin de répondre aux besoins du plus grand nombre, dans une même démarche de satisfaction.

Avant de commencer cette nouvelle année en beauté, Un Mois en Ville vous propose de revivre en images, les moments forts de l'année écoulée. Et vous souhaite une très belle année à venir !

Janvier

Vœux du Maire aux Brunoyens

Le 9 janvier 2016, les Brunoyens étaient nombreux à assister à la traditionnelle cérémonie des vœux du maire à la population. Ils ont pu découvrir le nouveau projet d'animations des Bords de l'Yerres, intitulé « Une saison aux bords de l'Yerres », qui a permis à chacun de profiter de nombreuses activités, de mars à octobre.

Salon des illustrateurs et du livre de jeunesse

Les 30 et 31 janvier, la salle des Fêtes a mis les monstres à l'honneur, lors du 14e salon des Illustrateurs et du livre de jeunesse, qui a effroyablement plu aux petits comme aux grands !

Février

Nettoyage citoyen

Le dimanche 7 février, près de 300 personnes ont répondu présentes à l'opération citoyenne de nettoyage des abords de la forêt de Sénart. Plus de 7,68 tonnes de déchets ont été ramassées. Une opération réussie, qui a été réitérée en novembre !

Exposition sur le patrimoine religieux

Du 13 février au 3 juillet, vous avez pu découvrir l'exposition du musée Robert Dubois-Corneau, qui mettait à l'honneur le patrimoine religieux dans les Vallées du Val d'Yerres et de la Seine. De belles toiles habituellement conservées en réserve, ont été dévoilées.

Mars

Carnaval

Pour fêter l'arrivée du printemps, le fameux carnaval a eu lieu le 19 mars. Plusieurs cortèges, enjoués et déguisés, se sont rejoints dans le parc de la Maison des arts pour brûler de façon conviviale le bonhomme hiver.

Exposition végétale

Du 19 mars au 6 avril, l'exposition végétale a pris place dans les salons de la Maison des arts. Céramique, cire, photographie, bois… des matières diverses et atypiques, qui vous ont permis de revivre la nature autrement.

Nouvelle communauté d'agglomération

La communauté d'agglomération Val d'Yerres Val de Seine a vu le jour le 1er janvier 2016.
Le conseil d'installation des deux anciennes communautés d'agglomérations Val d'Yerres et Sénart Val de Seine réunies s'est déroulé le 9 mars, réunissant désormais 70 conseillers et 9 villes.

Avril

Arrivée des chèvres des Fossés

En avril, 4 petites chèvres des fossés ont investi le parc de la propriété Charrière, donnant ainsi

vie au projet d'éco-pâturage. Un moyen écologique pour entretenir les espaces verts, qui rend service à tous et qui s'inscrit dans une démarche forte de développement durable.

Forum Famille

Le 2 avril dernier, le forum famille vous proposait des informations sur toutes les structures de la Petite enfance, de l'Enfance et de la Jeunesse. Un rendez-vous incontournable pour les familles !

Animations des Bords de l'Yerres

Cours de sport en plein air, jeux et animations pour petits et grands, contes au musée, transats au jardin Monmartel… Tels sont

quelques exemples d'activités dont vous avez pu profiter dans un cadre optimal, tout au long de la saison des bords de l'Yerres.

Chasse à l'œuf

Les traditionnelles cloches de Pâques sont passées au-dessus de la ville, le 3 avril dernier, parsemant d'œufs l'Ile de Brunoy.

Les plus petits mais aussi les plus grands se sont fait une joie de partir à leur recherche… pour mieux les déguster ensuite !

Mai

En mai, « fêtes » ce qu'il vous plaît ! C'est bien le mois des festivités en tous genres qu'ont connu les Brunoyens. À commencer par la première édition du week-end Vintage qui a réuni plus de 4 000 personnes. **Le 21 mai, la Fête des Mardelles** a été l'occasion d'inaugurer le Trait d'Union, nouveau nom du Centre Social municipal. Vous avez aussi pu découvrir le musée Robert Dubois-Corneau dans une ambiance féérique à l'occasion de **la Nuit des musées**. Puis ce fut au tour **des voisins de tous les quartiers brunoyens**, de se retrouver le 27 mai, pour passer une soirée conviviale.

Fête des voisins

Fête du jeu

Week-end vintage

Fête des Mardelles

Nuit des musées

Enfin, le mois de mai s'est achevé comme il avait débuté, de manière festive, avec la Fête du jeu le 29 mai, qui a réuni de nombreuses familles sous la Grange de l'Ile.

Juin

Que serait le mois de juin sans la fameuse course des **10 bornes de la Saint-Médard** ? Cette année encore, de nombreux participants étaient sur la ligne de départ le 4 juin, malgré les inondations qui avaient causé quelques dégâts sur la ville peu de jours avant.

10 bornes de la Saint-Médard

Fête de la ville

Heureusement, le soleil était au rendez-vous pour la course tout comme pour la fête de la musique, le 21 juin mais aussi pour la fête de la ville, le 26. Trois journées chaleureuses et réjouissantes !

Fête de la musique

Inondations

Juillet

14 Juillet

Les festivités du 14 Juillet ont battu leur plein cette année encore. Repas partage, retraite aux flambeaux, fanfare et pour finir le fameux feu d'artifice, tiré dans le parc de la Maison des arts.

Street Work Out

Depuis cet été, vous êtes nombreux à profiter des nouvelles installations de sports installées en plein air à côté des terrains de tennis. Ce terrain de « Street work out » propose une dizaine d'installations, parmi lesquelles, vélo elliptique, barres de traction, pull machine… De quoi s'entraîner dans un cadre naturel optimal !

Août

Soirée Plage

Le 5 août, la piscine de Brunoy s'est transformée, le temps d'une soirée, en plage avec animations, jeux et restauration. Un moment d'évasion pour chacun, qui aura pu profiter au mieux de ses vacances à Brunoy.

Septembre

Forum des associations

Pour bien commencer la rentrée, vous aviez rendez-vous, le 4 septembre dernier, au forum des associations, où vous avez pu trouver votre bonheur, parmi tous les stands associatifs présents.

Journées du patrimoine

Journées du Patrimoine

L'exposition *Le Saviez-vous ? Le Muséum d'histoire Naturelle est aussi à Brunoy* dont le vernissage à la Maison des arts inaugurait les Journées du Patrimoine le 17 septembre, vous a permis d'en savoir plus sur ces anciens bâtiments chargés d'histoire, qui abritent aujourd'hui de nombreux chercheurs travaillant sur la biodiversité.

1er Food Market

Samedi 24 septembre, le centre-ville et plus particulièrement la place Saint-Médard accueillait une foule de gourmands, venus profiter du 1er food market organisé en Essonne par l'association Food Market de Brunoy. Un succès reconduit le 17 décembre, pour une édition hivernale !

1er Food Market

Octobre

Octobre rose

Le 15 octobre, une grande marche solidaire a eu lieu pour lutter contre le cancer du sein, en partenariat avec la Clinique *Les Jardins de Brunoy.*

Médailles du travail

La cérémonie de remise des médailles d'honneur du travail s'est tenue le 15 octobre. Bruno Gallier a remis un diplôme à de nombreux Brunoyens, recompensés pour leurs années de travail.

Accueil des nouveaux Brunoyens

Le 8 octobre dernier, les nouveaux Brunoyens ont pu découvrir la ville lors d'une matinée qui leur était consacrée : visite des lieux historiques et culturels et verre de l'amitié avec la municipalité.

Novembre

Cérémonie du 11 novembre

À l'occasion du 98e anniversaire de l'armistice du 11 novembre 1918, une cérémonie commémorative, suivie d'un défilé et d'une cérémonie du cessez-le-feu, ont eu lieu à Brunoy.

9ème Festival d'Orgue

Du 13 au 20 novembre, l'Église Saint-Médard a résonné aux sons des concerts du 9e festival d'orgue, dont le thème était *Orgue et voix*.

Journée du Handicap

Le 20 novembre, une grande journée familiale et solidaire clôturait la semaine du Handicap, durant laquelle les élèves des écoles de la ville ont été sensibilisés à la pratique d'handisports.

Décembre

Animations de Noël

La fin de l'année 2016 rimait avec féérie de Noël à Brunoy. Entre le Food Market édition d'hiver et les animations dans toute la ville, les fêtes de fin d'année furent douces et chaleureuses.

Chœur russe en l'Église St-Médard

Le samedi 10 décembre, l'Église Saint-Médard était à son comble pour le concert du chœur russe féminin Rimsky-Korsakov, sous la direction du chef de chœur Sergueï Ekimov.

Spectacle de la St Nicolas dans le quartier sud

Animations place de la Mairie

Concert du chœur russe

Chalet du Père Noël

Projets réalisés

MARS : Elargissement des horaires d'accueil de la mairie

Depuis le 15 mars, la mairie a étendu ses horaires d'accueil au public, avec

la mise en place d'une ouverture matinale (le jeudi à partir de 7h30) et d'une nocturne par semaine (le mardi jusqu'à 19h), en période scolaire.

AVRIL : Transport à la demande

Depuis le 1er avril, un service de Transport à la demande a été mis en place, pour les personnes inscrites au CCAS. (Infos : 01 69 39 89 08)

SEPTEMBRE : PIJ en Centre-ville

Le 13 septembre, le Point Information Jeunesse s'est installé, en centre-ville. De nouveaux locaux et un emplacement plus centralisé, proposent une meilleure accessibilité.

OCTOBRE :

Installation de nouveaux horodateurs, plus modernes, permettant de régler son stationnement par carte bleue.

Aide au permis

La ville propose aux jeunes entre 18 et 25 ans de les aider à financer leur permis de conduire, en échange de 70h consacrés à un service municipal.

NOVEMBRE

Concours de fleurissement 2016

Brunoy a obtenu le 1er prix de fleurissement au concours des communes fleuries de l'Essonne, auquel la ville a participé pour la 1ère fois, dans la catégorie des communes non labellisés, de plus de 5 001 habitants.

Travaux

En 2016, de nombreux chantiers ont été réalisés ou sont en cours de réalisation sur la ville :

Médiathèque :
Ouverture 1er trimestre 2017

Crèche Charrière :
Ouverture en 2017
Réhabilitation de la Salle Leclerc : Réouverture en 2017
Maison des arts :
Travaux d'accessibilité et rénovation des salons et du perron
Cimetières :
Réfection de la chaussée
Dojo :
Réhabilitation partielle des ouvrants
Rues rénovées durant l'été :

rue des Cerfs, rue des Rosiers et rue du Donjon, Avenue d'Orléans. Réaménagement du carrefour Cygnes/ Krüger/Lilas/ Petite avenue de la Pyramide et sécurisation du carrefour Talma/Portalis.

Vidéo-protection

Installation d'une caméra place de la Pyramide, place de l'Arrivée et boulevard de l'Ile de France.

Transports

Ligne M : Création de nouvelles dessertes et extension des horaires de passage.
Ligne E : Prolongation jusqu'à la gare de Brunoy.

Écoles

Groupe scolaire du Chêne : Démolition de la salle Leclerc et des locaux attenants (dans lesquels seront reconstruites la restauration scolaire, une salle pour le périscolaire et les associations, et une nouvelle salle polyvalente).
Ecole Jean Merlette :
Mise aux normes de la ventilation
Groupe scolaire Talma :
Mise en place d'un vidéophone
Ecole des Mardelles :
Reprise des escaliers.
Eté 2016 :
Installation de panneaux intéractifs numériques.

VŒUX À LA POPULATION

Un rendez-vous brunoyen incontournable

Le samedi 7 janvier, vous êtes attendus pour une soirée accueillante et joviale, pour les traditionnels vœux du Maire à la population, dès 17h30 au Théâtre de la Vallée de l'Yerres.

Tous les ans, c'est avec plaisir que Monsieur le Maire et les membres de la municipalité vous accueillent au théâtre pour une soirée conviviale. L'occasion pour eux de vous présenter leurs vœux pour cette nouvelle année qui débute, mais aussi de vous annoncer les grandes lignes de l'année à venir pour Brunoy.
Cette soirée sera aussi l'occasion de se divertir et de passer un moment agréable, notamment avec la représentation des enfants des classes CHAM du collège Pasteur (classe à horaires aménagés de musique), qui enchanteront la soirée de leurs voix douces et limpides. Puis, Monsieur le Maire Bruno Gallier mettra à l'honneur des Brunoyens, impliqués dans la vie locale. Cette année, ce sont les porte-drapeaux qui seront médaillés et mis à l'honneur. Les

enfants du Conseil Municipal des Jeunes (CMJ) seront également présents, notamment pour remettre les médailles aux récompensés. Enfin, cette soirée s'achèvera autour d'un cocktail, qui permettra à tous d'échanger en toute convivialité.

+
01 69 39 89 54

RECENSEMENT DE LA POPULATION

Le recensement, une démarche essentielle

Vous ne vous êtes pas fait recenser l'an dernier ? Vous ferez peut-être partie cette année, des 8 % de la population concernée. Si tel est le cas, vous recevrez un courrier d'information dans votre boîte aux lettres, une semaine avant le début officiel du recensement, qui aura lieu du 19 janvier au 25 février.

Les 5 agents recenseurs de la ville de Brunoy

Depuis 2004, l'INSEE (Institut National de la Statistique et des Etudes Economiques), en collaboration étroite avec les communes, recense chaque année la population des villes de plus de 10 000 habitants. **À Brunoy, 5 agents recenseurs** sont chargés de recenser les 8 % des habitants concernés. Un agent se rendra à votre domicile afin de vous faire remplir, à vous et toutes les personnes de votre foyer, **un formulaire strictement confidentiel**. Vous pouvez également le remplir directement par internet, sur le site : *www.le-recensement-et-moi.fr*, grâce aux identifiants qui vous auront été communiqués. Vous avez également la possibilité de remplir le formulaire seul, et de fixer un rendez-vous avec l'agent recenseur afin qu'il vienne le récupérer plus tard. À l'échelle locale, le recensement aide à définir au mieux les moyens de fonctionnement des communes, ainsi que la participation financière de l'État au budget de celles-ci. Ainsi, selon le nombre d'habitants et leurs caractéristiques, il est possible de prévoir les équipements collectifs nécessaires (écoles, hôpitaux, pharmacies…) et déterminer les moyens de transports à développer. **Votre participation est essentielle. Elle est rendue obligatoire par la loi, mais c'est avant tout un devoir civique. Merci de votre coopération et de réserver un bon accueil aux agents recenseurs.**

+
Département des formalités administratives
01 69 39 89 22

SIVOM

Calendrier des encombrants 2017

Le calendrier de la collecte des encombrants pour l'année 2017 est disponible sur www.brunoy.fr et www.sivom.com.

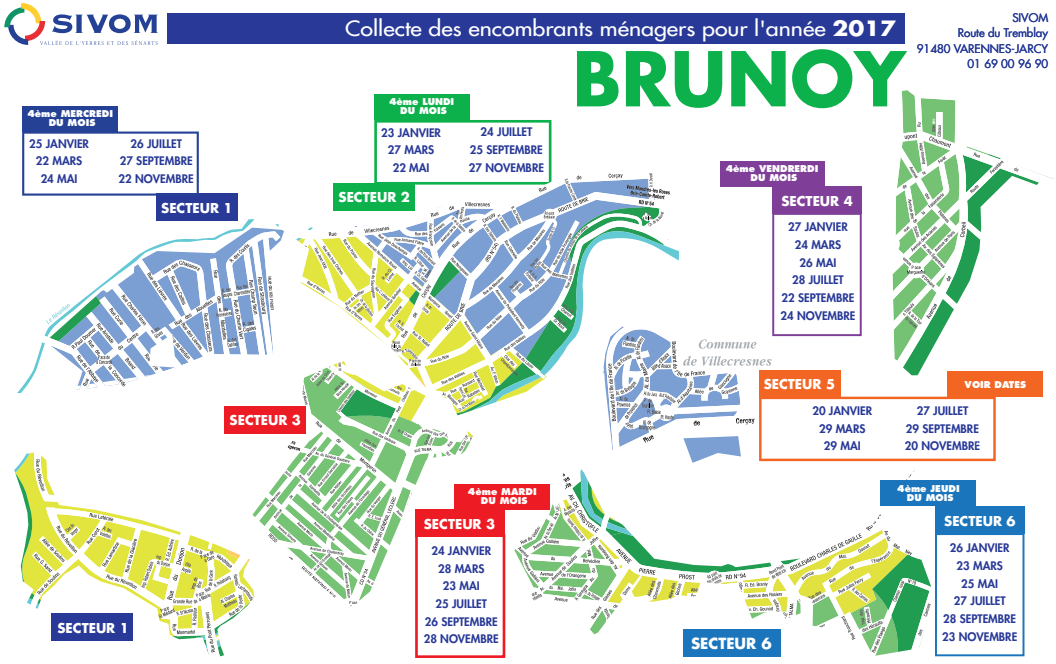

TEXTO

Collecte des sapins

La collecte des sapins aura lieu le mercredi le 11 janvier. Déposez votre sapin sur le trottoir, le mardi 10 janvier au soir.

3 questions à...

Lionel Sentenac

Conseiller municipal délégué à la propreté urbaine
Vice Président du SIVOM

Pourquoi la collecte des encombrants compte-t-elle tant ?

La tournée du SIVOM a lieu tous les 2 mois dans tous les secteurs de la ville. Les habitants l'attendent impatiemment car cela leur permet de se débarrasser d'objets encombrants dont ils ne veulent plus. Néanmoins, il faut être vigilant et ne pas déposer n'importe quoi sur le trottoir, juste pour s'en débarrasser.

Quelles sont les consignes à respecter en matière d'encombrants ?

Il est important de déposer les objets encombrants la veille des dates définies, le plus tard possible. Les équipes du SIVOM passant dès 5h30, cela évite au maximum d'encombrer les trottoirs. Il faut également bien veiller à ne pas dépasser 2m³ en termes de volume. Si l'on dépose de grands meubles, ils doivent être démontés, sans clous ni vis. Enfin dans la mesure du possible, il faut éviter de se garer devant les encombrants.

Comment réduire le coût des encombrants ?

Le tonnage d'encombrants sur notre territoire collecté a diminué de 4,88% soit 20,13 kg/ habitant /an, ce qui reste inférieur à la moyenne régionale de **27 kg/habitant/an.** La moyenne de Brunoy est de **20,07 kg/habitant/an**. Ce qui inscrit Brunoy dans les bons élèves du territoire, et résulte de l'effort de chacun. **Qui dit réduction du tonnage dit possibilité de réduction des coûts**, en diminuant la fréquence de passage, ce que je proposerai durant 2017 pour 2018. Cela éviterait aussi certaines nuisances **de collectes non conventionnées qui alourdissent la facture...** Nous pourrions encore descendre le tonnage si une déchetterie plus proche et plus pratique pour les Brunoyens voyait le jour. Nous sommes actuellement à l'étude de cette implantation sur notre agglomération. Alors, rendez-vous en 2017.

+
SIVOM
Route du Tremblay
91480 Varennes-Jarcy
01 69 00 96 90 | www.sivom.com

CONCERT

Les Petits chanteurs de France à Brunoy

Après une tournée en Chine et à Taïwan pendant les vacances de Noël, les Petits Chanteurs de France reprennent la route pour venir chanter à Brunoy le 7 janvier à 20h30, en l'Eglise Saint-Médard.

Ce chœur de garçons âgés de 8 à 17 ans est consacré à la pratique du chant choral. Le répertoire des Petits Chanteurs de France, est éclectique, avec du classique *Ave Maria* de Caccini, *Lacrimosa* de Mozart, *Gloria* de Vivaldi, *Alléluia* de Haendel… Mais aussi du plus moderne, qui vous fera voyager entre Broadway, avec des extraits de comédies musicales et des chansons de Charles Trenet, Joe Dassin, Charles Aznavour, Tina Aréna, Léonard Cohen… Venez les découvrir **le samedi 7 janvier à 20h30 à l'Eglise Saint-Médard** (Billets en vente chez le photographe Pinjon, 9 rue Philisbourg à Brunoy ou sur www.weezevent.com/concert-exceptionnel-petits-chanteurs).

+
www.petitschanteursdefrance.fr

TEXTO

Frelons asiatiques

De nombreux signalements de frelons asiatiques ont été recensés durant l'année. L'hiver permet d'identifier les nids en vue de leur destruction par des entreprises spécialisées. Si les nids sont généralement installés à une hauteur importante, ils peuvent aussi être trouvés dans les greniers. Les Brunoyens sont appelés à être vigilants mais à ne surtout pas tenter de détruire un nid par leurs propres moyens.

PETITE ENFANCE

Baby-dating 2eme édition

Après le succès de la première édition du baby-dating en juin dernier, la ville renouvelle cette opération, le samedi 14 janvier, de 9h à 12h à l'école élémentaire Robert Dubois.

Lors du baby-dating, les parents pourront rencontrer directement les assistantes maternelles indépendantes travaillant sur la ville. Ils disposeront d'un temps d'échange de 15 minutes pour découvrir les méthodes de travail et les activités proposées pour la garde de leur enfant.
Un petit déjeuner permettra de faire de ce rendez-vous clé, un moment convivial enclin aux échanges.

+
Service Petite enfance
01 69 39 89 67
scolaire@mairie-brunoy.fr

TEXTO

Sortie de territoire d'un mineur

Un nouveau décret concernant la sortie du territoire d'un mineur non accompagné de l'autorité parentale entrera en vigueur dès le 15 janvier 2017. À compter de cette date, un mineur souhaitant sortir du territoire sans un titulaire de l'autorité parentale ne pourra le faire qu'avec une autorisation de sortie via un formulaire spécifique, signé par une autorité parentale. Le formulaire devra être accompagné de la photocopie d'un document officiel prouvant l'identité du signataire. Vous pouvez consulter ce décret n°2016-1483 du 2 novembre 2016 sur www.legifrance.gouv.fr.

APPEL À TÉMOINS

Maison Vladeck : aidez-nous à lui rendre hommage

Pour la préparation d'une exposition en hommage à la Maison Vladeck, bâtiment abritant aujourd'hui l'annexe du Muséum national d'Histoire naturelle, nous recherchons toute personne ayant connu de près ou de loin la Maison Vladeck

Inaugurée à l'occasion des journées du Patrimoine, l'exposition du Muséum national d'Histoire naturelle vous a fait découvrir le passé empreint d'histoire qui habite les bâtiments abritant cette annexe consacrée à la recherche.
En effet, sur trois grandes propriétés que possède le Muséum, l'un des bâtiments les plus chargés d'histoire est la Villa Les Sources, construite entre 1858 et 1861, en haut de la rue du Petit château et à l'angle de la rue des Godeaux. En 1945, la Villa Les Sources fut louée, puis achetée par Joseph Oguse. À partir de juin 1946, elle devient la Maison Vladeck: une maison pour les enfants juifs victimes de la guerre. Aussi nommée *Aerium* ou *Préventorium*, elle se composait de 23 chambres et pouvait accueillir plus d'une centaine d'enfants. Afin de rendre hommage à ces enfants et à ce lieu symbolique, une exposition est en cours de préparation. C'est pourquoi, **toute personne ayant connu de près ou de loin la Maison Vladeck et ses occupants (enfants, médecins, éducateurs, personnel d'intendance) est invitée à contribuer au projet en apportant son témoignage**.
Bruno Gallier, Maire de Brunoy, honorera par la suite la mémoire de ce lieu avec une plaque commémorative.
Si vous avez des informations à nous fournir n'hésitez pas à vous faire connaître en envoyant un mail à Cécile Benattar : **cbenattar@mairie-brunoy.fr** ou à **vladeck.brunoy@gmail.com**, ou par téléphone au 01 60 46 79 65.

+
www.brunoy.fr

BIEN-ÊTRE

Salon « Vivre autrement »

Le samedi 25 et le dimanche 26 février, le salon « Vivre autrement » vous accueillera en salle des Fêtes. De nombreuses associations seront présentes pour vous sensibiliser sur de nouvelles manières de vivre au sens large, autour du thème de l'enfant.

Ce salon vous permettra d'être sensibiliser sur l'art de vivre autrement : se soigner autrement (santé au naturel, prévention santé), se nourrir autrement (marché au naturel), l'art de vivre autrement (habitat, environnement, recyclage), se déplacer autrement (vélos électriques), le sport et la santé (Taï Chi, massage, Qi Gong) ou encore la beauté au naturel.

Le samedi, de 15h à 18h, vous pourrez assister à des conférences sur le thème de l'enfant. Le dimanche, le salon se tiendra de 10h à 18h, avec au programme, conférences et ateliers, ouverts à tous. Ce projet est soutenu par trois associations : l'APAM (association pour l'Alternative en Médecine), représentée par le Docteur Pierre Popowski, l'association Territoires en liens et l'association Transm'être, en partenariat avec la ville de Brunoy.

+
Services des sports et de la vie associative
01 69 39 89 55

SCOLARITÉ

Les pré-inscriptions scolaires sont ouvertes !

Votre enfant est né en 2014 ? Il fera ses premiers pas à l'école en septembre 2017 ? Il est donc temps pour vous de le préinscrire ! Les pré-inscriptions scolaires sont obligatoires et débuteront à partir du lundi 9 janvier, jusqu'au vendredi 14 avril 2017.

À compter du 9 janvier, vous pouvez vous rendre au service scolaire, du lundi au vendredi, sans rendez-vous ou le samedi matin mais aussi durant les nocturnes des mardis soirs (de 17h30 à 19h) uniquement sur rendez-vous, en téléphonant au 01 69 39 89 67.

Attention, seules les personnes disposant de l'autorité parentale sont autorisé(e)s à venir inscrire leur(s) enfant(s). Lors du rendez-vous, il vous sera demandé les documents suivants (originaux et copies) :

- Livret de famille ou acte de naissance (daté de moins de 3 mois),
- Justificatif de domicile (taxe d'habitation, taxe foncière, quittance de loyer, etc.)
- Pour les parents divorcés ou séparés : ordonnance du juge ou accord écrit de l'autre parent autorisant l'inscription de l'enfant sur la ville de Brunoy, avec pièce d'identité,
- Carnet de santé de l'enfant (copie des pages « Vaccins »).

Il vous sera également demandé l'état civil et les coordonnées des personnes autorisées à venir chercher l'enfant ainsi que les coordonnées des personnes à prévenir en cas d'urgence.

Si votre enfant est scolarisé en grande section de maternelle, son inscription au CP se fera d'office dans son école de secteur. Vous n'avez pas besoin de le réinscrire. Pour les demandes de scolarisation hors Brunoy, vous devez obtenir l'accord de la Mairie de Brunoy et de la commune d'accueil. Un formulaire est disponible au service scolaire. Pour une demande de scolarisation hors de votre secteur scolaire, merci d'adresser vos motivations par courrier à Monsieur le Maire.

Pour le calcul du quotient familial, les pièces suivantes vous seront demandées :

- Livret de famille,
- Taxe d'habitation 2016 (recto/verso),
- Feuille d'imposition de l'année 2016 sur les revenus de 2015 (recto/verso),
- Attestation de paiement de la CAF de moins de 3 mois,
- 3 derniers bulletins de salaire de chaque personne vivant au foyer ou relevé de situation du Pôle Emploi ou tout autre justificatif de revenus.

+
Service scolaire - 01 69 39 89 67

TEXTO

Lancement du Pédibus

Dès la rentrée des vacances de février, **le Pédibus, ramassage scolaire à pied**, sera mis en place pour l'école du Chêne. Le principe ? Des bénévoles (parents, enseignants, retraités…) conduisent à pieds, un petit groupe d'enfants de la maternelle au CM2, à l'école. Dans un premier temps, un ramassage scolaire sera fait le matin de 8h à 8h30, pour un temps de parcours de 15 à 20 minutes. Ce système est gratuit et encadré par des accompagnateurs formés à l'encadrement d'enfants et au code de la route. A terme, le Pédibus pourra être étendu aux autres écoles, notamment celles des Bosserons et des Ombrages.

Concours d'infirmier(e)

L'Institut de Formation en Soins Infirmiers (IFSI) de Villeneuve Saint Georges organise son prochain concours d'entrée en formation infirmière, le 29 mars. Le dossier d'inscription est à retirer jusqu'au 28 février (clôture) au 40 allée de la Source à Villeneuve Saint Georges de 9h30 à 16h30, ou à télécharger sur le site: www.chiv.fr. Conditions d'inscription : avoir le baccalauréat ou équivalent ou être en terminale, avoir un DEAS ou un DEAP et exercer depuis plus de 3 ans, être en première année de PACES, être infirmière étrangère. **Une Journée Porte Ouverte est organisée le samedi 28 janvier de 10h à 13h.** Renseignements : 01 43 86 23 73

CAMILLE CLAUDEL ET AUGUSTE RODIN À L'HONNEUR

Les journées Rodin / Claudel

À l'occasion du spectacle littéraire et musical consacré à la vie et l'œuvre de Camille Claudel, et à l'approche du 100ème anniversaire de la mort d'Auguste Rodin en novembre prochain, une semaine spéciale Rodin / Claudel vous est proposée à Brunoy.

Mardi 10 janvier à 18h30
à la Maison des arts (51, rue du Réveillon)

« Camille Claudel » une conférence de Christiane Bernath. Entrée libre.

Mercredi 11 janvier à 20h30
à la salle des Fêtes

Projection du film « Camille Claudel ». Entrée libre.

Vendredi 13 janvier à 20h30
au Théâtre de la Vallée de l'Yerres (4, rue Philisbourg)

Spectacle littéraire et musical.

Une signature-vente du livre *Camille Claudel* vous est proposée à l'issue du spectacle. Avec Marie-Christine Barrault, Manuel Dieudonné et Gérard Charroin.

Samedi 14 janvier à 18h
à la Bibliothèque pour tous (92, avenue du Général Leclerc)

Apéro-débat. Signature-vente du livre. Entrée libre.

Autour de Camille Claudel et La création artistique avec Manuel Dieudonné, auteur du livre et professeur en philosophie.

SPECTACLE LITTÉRAIRE ET MUSICAL

5 talents réunis pour conter Claudel en musique

Présenté pour la première fois vendredi 13 janvier à 20h30 au Théâtre de la Vallée de l'Yerres, le concert-spectacle sur Camille Claudel vous fera voyager à travers les grandes œuvres de l'artiste, mais aussi à travers ses rencontres marquantes avec Auguste Rodin et Claude Debussy.

Marie-Christine Barrault, actrice, **Jean-Pascal Meyer**, pianiste et directeur artistique, **Gérard Charroin**, acteur et directeur de l'agence Concerto, **Manuel Dieudonné**, docteur en philosophie et écrivain et **Raphaël Chrétien**, violoncelliste. Tous ont un point commun : ils ont été touchés par l'œuvre mais aussi par l'âme de Camille Claudel. Son talent et son destin dramatique n'ont laissé aucun de marbre. Sur une idée de Jean-Pascal Meyer, une symbiose est née : ils vont œuvrer pour créer un spectacle à la hauteur de cette artiste inclassable, illustre figure de l'art de la sculpture.

C'est ainsi qu'à l'approche du 100e anniversaire de la mort d'Auguste Rodin, illustre compagnon de Camille Claudel durant plus de 10 ans, ces 5 artistes, tous férus dans leur domaine, ont décidé d'allier leurs talents, pour offrir au public un spectacle passionné et poignant.

Après une première représentation au Festival *Les Nuits d'été* de Mâcon en 2014, une réadaptation du spectacle, désormais à deux voix, sera présentée pour la première fois à Brunoy, avant une tournée dans d'autres villes. **Ce rendez-vous unique aura lieu le vendredi 13 janvier 2017, à 20h30, au Théâtre de la Vallée de l'Yerres.**

+

Billets en vente au Théâtre de la Vallée de l'Yerres
4 rue Philisbourg
Ouverture de la billeterie :
- mardis et jeudis de 14h à 18h
- samedis de 10h à 12h

Renseignements : 01 69 12 24 50
Tarifs
Plein : 20 €
Réduit : 15 €
-12 ans : 10 €

BRUNOY

BRUNOY SCOPE

Un œil sur
toute l'actualité !

JANVIER
FÉVRIER 2017

cahier détachable

www.brunoy.fr

ANIMATIONS POUR TOUS

LE TRAIT D'UNION
Espace socio-culturel

Nouveaux horaires

Afin de répondre au mieux aux besoins et aux disponibilités des habitants de la ville, les horaires du Trait d'Union, espace socio-culturel, ont été revus.

Vous pouvez désormais retrouver toute l'équipe le lundi, en plus des autres jours. Le jeudi soir, une nocturne a été mise en place, jusqu'à 20h.

Nouveaux horaires d'ouverture :
Lundi : 13h30 à 18h
Mardi : de 8h30 à 12h et de 13h30 à 18h
Mercredi : de 8h30 à 12h et de 13h30 à 18h
Jeudi : de 13h30 à 20h
Vendredi : de 8h30 à 12h et de 13h30 à 18h
Samedi : de 13h30 à 18h

+
Inscriptions aux ateliers :
Le Trait d'Union - 95, rue de Cerçay
01 69 43 73 13
traitdunion@mairie-brunoy.fr
www.brunoy.fr

SPECTACLE FAMILIAL MAGIQUE ET GALETTE DES ROIS

Samedi 7 janvier // 15h30
Spectacle familial magique et galette des rois.
Entrée libre.

« LES PETITES CHOSES QUI FONT DU BIEN »

Mercredi 18 janvier // 14h30
Mercredi 22 février // 14h30
Avec Morgane Guillet, sophrologue.
Salle Sauvageon-Mardelles (1er étage de la Salle des Fêtes) Entrée libre.

Vacances autour de la famille

SCRAPBOOKING

Mardi 7 février / Mercredi 8 février // 14h30
« Portrait de famille »

ATELIER CRÉATION

Jeudi 9 février // 14h30
« Jeu de 7 familles »

ATELIER CRÉATION

Vendredi 10 février // 18h30
Atelier confection de quiches et soirée jeux avec les centres de loisirs.

Vacances de février

CARNAVAL

Mardi 14 / Mercredi 15 / Jeudi 16 février

« Couronnes de princes et princesses »

De 14h30 à 16h30 au Trait d'Union.
Gratuit. Inscription obligatoire à partir du 14 janvier à 14h30 au Trait d'Union.

Mercredis découverte

PROJECTION DE FILMS

À 14h30 en salle Sauvageon-Mardelles (1er étage de la Salle des fêtes). Entrée libre.

Mercredi 4 janvier
UNE SÉPARATION
D'Ashar Farhadi et dégustation de la galette des rois.

Mercredi 1er février
COMME T'Y ES BELLE
De Liza Azuelos.

Mercredi 1er mars
TELLEMENT PROCHE
D'Olivier Nakache et Eric Toledano.

RENCONTRES & DÉBATS

GOÛTER PARTAGE

Vendredi 20 janvier
Vendredi 17 février
À 15h30 au marché des Provinciales.

Venez partager un goûter collectif où chacun est libre de ramener un gâteau maison, des sablés gourmands ou d'autres friandises !

CAFÉS CITOYEN

Vendredi 27 janvier // 19h30
Vendredi 24 février // 19h30

Au Trait d'Union à 19h30. Entrée libre.

Soirées débats autour de thèmes choisis tous ensemble.

GOURMANDISE MUSICALE

Vendredi 17 février // 15h30

Au marché des Provinciales. Initiation aux percussions, ouverte à tous. En partenariat avec le Conservatoire du Val d'Yerres.

SORTIE

MUSÉE DE L'AIR ET DE L'ESPACE

Samedi 28 janvier

7 € par adulte imposable / 4 € (non imposable).

Demi-tarif à partir du 2e enfant mineur vivant au foyer. Inscriptions obligatoires à partir du 14 janvier à 14h30.

SENIORS

CENTRE COMMUNAL D'ACTION SOCIALE (CCAS)

Mairie de Brunoy
Place de la Mairie – BP 83
91805 Brunoy - 01 69 39 89 08
social@mairie-brunoy.fr

ATELIER BOOSTER LA MÉMOIRE

Mercredi 11 janvier / Mercredi 8 février
Salle Sauvageon-Mardelles de 14h à 16h

LOTO

Vendredi 13 janvier / Vendredi 17 février
En Salle des fêtes de 14h à 16h.

LES RENDEZ-VOUS AU PAVILLON

Jeudi 19 janvier :
Spectacle récital et galette des rois
Jeudi 23 février :
Conférence sur le vol et les ruses avec UFC **Que Choisir** Un jeudi par mois au Pavillon de l'Ile (5, rue du Pont Perronet) de 15h à 17h30. Inscription au CCAS le jeudi précédant l'activité. Nombre de places limité.
Participation : 3 € (par activité / avec un goûter comprenant boisson chaude et pâtisserie).

ATELIER SCAPBOOKING

Les mercredis : 4 janvier - 18 janvier - 1er février - 22 février
Salle Les Godeaux de 14h à 16h

RENCONTRE

Vous souhaitez vous distraire et passer un agréable moment en jouant à des jeux conviviaux (tarot, scrabble, belote…) ?

Rendez-vous au point rencontre, tous les vendredis de 13h30 à 17h30 en salle associative (1er étage de la Salle des fêtes).

Ouvert à tous. Entrée libre.
Renseignements : 06 86 87 84 92
ou 06 52 08 26 07

GÉRARD CHARROIN

Le goût des mots

Acteur, metteur en scène, producteur, réalisateur, écrivain, directeur de théâtre ou encore d'agence de communication… On pourrait aisément qualifier Gérard Charroin de génie éclectique. Portrait de cet amoureux des mots, que vous pourrez découvrir sur scène le 13 janvier prochain, dans le spectacle « Camille Claudel », qu'il met en scène.

« À 12 ans, j'écoutais « Les 1001 nuits » sur France Inter, lus par un journaliste à la voix singulière. J'étais subjugué. J'ai découvert le plaisir de dire des beaux textes. » Le goût des mots, Gérard Charroin le tient sûrement de ce souvenir d'enfance. Depuis, cette passion ne l'a plus jamais quitté. C'est pourquoi quelques années plus tard, il entre au Conservatoire d'Art Dramatique d'Alger, où il obtient entre autres, les 1ers prix de comédie classique et de comédie moderne. Un an après, en 1965, **il fait partie des 30 candidats (sur 800) à être accepté au Conservatoire National Supérieur d'Art Dramatique de Paris.** « *Après mon épreuve orale, qui portait sur un passage de « On ne badine pas avec l'amour » de Musset, j'ai respecté la tradition qui voulait que l'on se rende sur la tombe de l'auteur. C'était un grand moment.* »

Il joue alors dans de nombreuses pièces orchestrées par de brillants metteurs en scène, et découvre le « *plaisir physique de dire les textes* ». C'est durant ses études qu'il rencontre ceux qui deviendront ses deux mentors, Louis Seigner, dont il suit les cours au Conservatoire, et Roger Planchon, à l'époque directeur de théâtre. « *Roger m'a apporté l'intelligence, le sens de la culture, qu'il développait pour le plus grand nombre, comme un facteur de bonheur et d'unité. Il m'a appris à considérer la culture comme une mission sociale sérieuse et généreuse* ». « *Quant à Louis Seigner, alors doyen de la Comédie Française, il m'a enseigné le sens de la comédie. Il nous disait « Ne jouez plus, soyez ! » Il nous faisait oublier tout, pour que nous puissions vraiment entrer en*

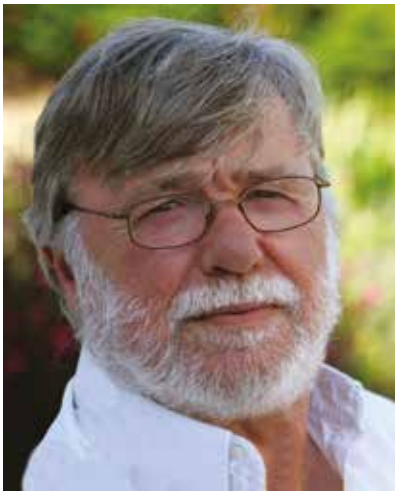

nous-mêmes ».

Alors qu'il lit « *Lettres à un jeune poète* » de Rilke, il est illuminé par le message du jeune poète allemand : « *Si vous voulez être poète, ne vous occupez pas des autres, ne cherchez pas la lumière, mais la solitude* ». Gérard Charroin comprend alors qu'une passion doit être vécue avant tout pour soi-même. C'est ce qu'il s'emploiera à faire avec la sienne : « *Les mots sont comme des bonbons. Quand on y a goûté, on ne peut plus en manger de médiocres* ». À la radio, il produit et réalise « *Les grandes troupes populaires* » émission sur le théâtre. Puis il dirige « *Le Théâtre d'Essais* » à Lyon, où il met en scène de nombreuses pièces, de Sartre à Prévert en passant par Pirandello.

À 30 ans, Gérard Charroin fonde l'Agence Concerto, à Brunoy où il vit. Il peut alors user de ses talents de création (films, documentaires, spectacles, concerts thématiques…), autour d'un même concept : mêler culture, mise en scène et musique. Avec Concerto, il participe à de prestigieux festivals et collabore même à la série « *Un été avec Chopin* », diffusée sur France 5 et France 3.

« *Mon plaisir est extrêmement composite. J'aime la musique, les images, le texte. En créant cette agence, je créais quelque chose qui était à la confluence de tous les arts. C'était à contre-sens en 1972, où il valait mieux être spécialisé. Mais j'ai une âme d'artisan. J'aime concevoir, écrire et réaliser. Tous les films que j'ai faits ont été écrits à la main. À l'image d'un menuisier, je rabote ma planche à la main, pour qu'elle soit belle, peu importe le temps qu'on y passe.* »

Mais la vie de Gérard Charroin n'est pas remplie que de mots, elle l'est aussi de rencontres. Celles de Manuel Dieudonné, docteur en philosophie et écrivain, et de Jean-Pascal Meyer, pianiste et directeur artistique. De ce trio au sein duquel « *chacun apporte et prend quelque chose* », est né le spectacle de Camille Claudel.

Enfin, si l'œuvre de Gérard Charroin est encore loin d'être achevée, l'homme de lettres peut déjà dresser un bilan, plus que positif : « *J'aime ma vie car j'ai la chance d'avoir pu vivre de mes textes, de mon art. C'est une vie de passionné et si demain, je passe l'arme à gauche je n'aurais aucun regret.* » Quant au leitmotiv qu'il a suivi jusque-là, le passionné le conseille à tous : « *Taillez votre chemin. N'obéissez qu'à vous-même et suivez votre passion.* » **En attendant, pour découvrir et partager la sienne, rendez-vous le 13 janvier au théâtre de Brunoy.**

EXPOSITION DU CLUB PHOTO

Les artisans et commerçants à l'honneur

Jusqu'au 14 janvier, le club photo de Brunoy expose les clichés de sa nouvelle exposition consacrée aux commerçants et artisans de la ville au Foyer bar du Théâtre de la Vallée de l'Yerres.

Le Club photo et la ville ont choisi de mettre en avant les talents des commerçants de Brunoy à travers une exposition. Ainsi, une quarantaine d'adhérents du Club les ont photographiés dans le cadre de leurs activités. Une exposition étonnante et réaliste, à voir jusqu'au 14 janvier.

+
Foyer bar du Théâtre de la Vallée de l'Yerres, 4 rue Philisbourg
Horaires d'ouverture de la billeterie :
Mardi et jeudi de 14h à 18h | Samedi de 10h à 12h

EXPOSITION

Les talents cachés se dévoilent à nouveau

Face au succès de l'an dernier, le conseil de quartier Pyramide organise, en collaboration avec la Maison des arts, une nouvelle exposition des talents cachés, le week-end du 4 et 5 mars, à la salle des Fêtes.

Artistes peintres, sculpteurs, créateurs d'objet d'art (broderie, couture, bijoux…), n'hésitez pas à rejoindre cette exposition pour faire partager votre passion et votre talent aux nombreux visiteurs. Durant ces deux jours, les enfants pourront aussi s'initier à l'art de la peinture grâce à un atelier qui leur sera réservé. Pour des raisons d'organisation, l'inscription est gratuite mais obligatoire.

+
Renseignements et inscriptions :
06 22 25 68 07

ATELIER MDA

Essayez l'art floral !

La Maison des arts vous propose de vous initier à l'art floral, lors d'ateliers animés par une décoratrice diplômée de l'École Nationale de Fleuristes de Paris.

Les stages ont lieu le samedi matin, de 9h30 à 12h30, à la Maison des arts, sans inscription, l'entrée étant libre. Les stages proposés sont gratuits.

Les prochaines dates pour l'année à venir sont les samedis :
- 9 janvier
- 4 mars
- 22 avril
- 6 mai
- 3 juin

+
Maison des arts
51, rue du Réveillon
01 60 46 79 65
mda@mairie-brunoy.fr

CONCERT JAZZ

Ellen Birath and the Shadows cats

Le vendredi 27 janvier à 20h30 au Théâtre de la Vallée de l'Yerres, venez assister au concert d'Ellen Birath and the Shadows cats, dont les sons jazzy détonneront dans l'enceinte du théâtre.

Comment réussir l'improbable réunion d'un bassiste californien des années 70 (Marten Ingle), d'un guitariste de jazz manouche reconverti à l'électricité (Thomas Ohresser), d'un batteur de reggae élevé au grain (Thomas Join Lambert), et d'un saxophoniste érudit et parisien (Matthieu Bost) ? La bonne volonté n'y suffisant pas, un petit (1,62m) miracle s'imposait. Jeune suédoise auteure et chanteuse à la voix caractéristique, Ellen Birath réunit cette clique hétéroclite en 2013 pour les besoins du live et, chemin faisant, ils gravent 3 ans plus tard leur deuxième album de compositions originales. On y retrouve les influences de chacun et leur goût commun pour les musiques à danser : rhythm'n'blues, soul, swing, ska, new-orleans. Un groupe original et talentueux, qui vous fera ressentir la musique, avec ferveur et plaisir.

+

Théâtre de la Vallée de l'Yerres / 4, rue Philisbourg / 01 69 12 24 50
Vendredi 27 janvier à 20h30 / Billetterie ouverte mardis et jeudis de 14h à 18h et le samedi de 10h à 12h.

TEXTO

Salon des illustrateurs et du livre de jeunesse

En raison de l'ouverture de la nouvelle médiathèque au printemps prochain, le salon n'aura pas lieu cette année. Rendez-vous en 2018 pour fêter le 15ème anniversaire du Salon des illustrateurs et du livre de jeunesse !

MAISON DES ARTS

Exposition photographique

Du 14 janvier au 4 février, venez découvrir l'univers photographique de Solange Gautier et de Charles Richetti, lors de l'exposition qui leur est consacrée à la Maison des arts.

Charles Richetti présente « *sa photographie* » dans un bel univers imaginaire[1]. En effet, par les nombreuses possibilités qu'offrent les techniques numériques, ses photos deviennent de nouvelles images aux paysages insolites, anachroniques, utopiques… L'artiste crée des images composites faites de morceaux de réalité, de hasards et d'inventions. Les collages de Solange Gautier[2] baignent dans une rêverie sans limites, dotée d'un humour parfois nostalgique et d'une grande finesse.

+

Vernissage le samedi 14 janvier
À la Maison des arts à 11h
51, rue du Réveillon
01 60 46 79 65

1 voir photo ci-dessous
2 voir photo ci-dessus

EXPOSITION

Peindre la banlieue

Le musée Robert Dubois-Corneau de Brunoy participe à l'exposition « Peindre la banlieue » présentée à Rueil – Malmaison jusqu'au 10 avril.

L'exposition *Peindre la banlieue, de Corot à Vlaminck, 1850-1950*, qui est présentée à l'atelier Grognard à Rueil Malmaison jusqu'au 10 avril, offre un panorama inédit de la diversité des représentations de la banlieue parisienne. Qu'il s'agisse de peindre ses paysages, ses loisirs ou son industrialisation, la banlieue a inspiré aux peintres des sujets et des interprétations plastiques jamais encore confrontés lors d'une exposition.

Le tableau de Maurice Eliot, *Jeunes garçons à la barrière*, daté de 1884 prêté par le musée Robert Dubois-Corneau, y figure aux côtés de toiles de Monet, Gauguin, Caillebotte, Cézanne, Corot, Daubigny, Lhote, Gromaire, Dufy, et Picabia.

La toile, qui représente deux garçons flânant dans les prés de la vallée de l'Yerres, entre Boussy-Saint-Antoine et Epinay-sous-Sénart, est représentative d'une veine naturaliste du paysage rural, vouée pour quelques décennies encore à l'agriculture, mais qui évoluera très vite sous la pression de l'urbanisation. Déjà, le moderne chemin de fer entre Paris et la Méditerranée passe par la vallée, et le grand viaduc vient discrètement s'inscrire dans les paysages de certains tableaux de Maurice Eliot. Mais dans *Jeunes garçons à la barrière*, la campagne est livrée aux jeux des enfants et rien ne vient altérer le sentiment de beauté et de tranquillité qui s'en dégage.

Sortir autour de Brunoy

Boussy-Saint-Antoine
Samedi 14 et dimanche 15 janvier – Salle Jacques-Chamaillard
Exposition photos de Céline Rochelle « Dans l'œil de bébé Nikon » - Instants fugaces devenus des instants présents à l'infini.

Montgeron
Du samedi 14 au dimanche 22 janvier – Centre Jean Hardouin
Exposition « Perspectives », par les élèves de l'école municipale d'arts plastiques Claude Monet.

Milly-la-Forêt
Jusqu'au dimanche 29 janvier
Espace Culturel Paul Bédu
Exposition « Regards d'Artistes » collection personnelle de Paul Bédu.

Brie-Comte-Robert
Jusqu'au dimanche 29 janvier
Hôtel Dieu
Exposition « Arts Outsiders » - en partenariat avec l'association ég'Art, pour la promotion des œuvres de personnes en situation de handicap.

Saint-Maur-des-Fossés
Jusqu'au dimanche 12 février
Musée de Saint-Maur
Exposition « Pablo Flaiszman », figure majeure de l'estampe contemporaine.

Paris
Jusqu'au dimanche 12 février
Musée du Luxembourg
Exposition « À fleur de peau » - œuvres d'Henri Fantin-Latour, à la croisée du réalisme, de l'impressionnisme et du symbolisme.

Nemours
Jusqu'au dimanche 19 février
Château-Musée de la ville
Exposition « Au féminin 1850-1914 » - plus de 150 œuvres sur la représentation féminine.

+
Office de Tourisme Val d'Yerres Val de Seine
Théâtre de la Vallée de l'Yerres
4, rue Philisbourg - Brunoy
Tel : 01 69 43 71 21

CMJ

Commémoration du 11 novembre

Des conseillers juniors impliqués

Après s'être impliqués tout au long de l'année 2016 au sein de leurs fonctions, les 17 enfants du Conseil Municipal des Jeunes (CMJ) ont passé le flambeau à 18 nouveaux conseillers. Ensemble ils ont participé à diverses manifestations.

Ravivage de la flamme de l'arc de triomphe

Le 13 juin dernier, les enfants des CMJ de Brunoy et de Yerres, en compagnie des anciens combattants et de Clarisse André, ont pu monter les marches de l'Arc de Triomphe. Ils ont défilé sur l'avenue des Champs-Élysées et ravivés la flamme.

Feux de la rampe

Les 14 et 15 octobre a eu lieu la 20e édition des feux de la rampe au Théâtre de la Vallée de l'Yerres. Les enfants du Conseil Municipal des Jeunes faisaient partie du jury. Ils ont remis leur médaille à l'artiste russe Olga Golubva.

Commémoration du 11 novembre 2016

En souvenir des millions de victimes de la guerre, les conseillers municipaux juniors ont lu le texte hommage de l'Union Française des Anciens Combattants et se sont recueillis devant le monument aux morts pour y déposer une gerbe de fleurs.

Assemblée plénière

L'assemblée plénière s'est tenue le jeudi 10 novembre à la salle des fêtes. Les 18 nouveaux conseillers municipaux, élus par leurs camarades le lundi 10 octobre, ont reçu

leurs médailles, remises par Timotée Daviot, Conseiller municipal délégué aux jeunes adultes et aux activités périscolaires.
Les 17 anciens conseillers municipaux ont pris la parole pour parler des projets en cours.

Pour leur implication et le travail qu'ils ont fourni tout au long de l'année 2016, merci aux enfants du CMJ.

TEXTO

Assemblées des jeunes

La 1ère Assemblée des jeunes s'est réunie le 26 novembre dernier au Point Information jeunesse. Une réunion riche d'échanges autour du skate parc, mais qui avait également pour but de mieux identifier les besoins des jeunes. Une 2nde réunion a eu lieu le 10 décembre, en présence de Bruno Gallier et d'Yvan Benattar, adjoint au maire en charge des activités sportives et de la santé. Merci aux jeunes Brunoyens pour leur investissement.

+
PIJ | 12, rue Monmartel | 01 69 57 53 31 | jeunesse@mairie-brunoy.

Depuis 1972.

www.bcm-bezot.com

BCM

Bâtiment Construction Maintenance

MAÇONNERIE • COUVERTURE • CHARPENTE

AGRANDISSEMENT • SURÉLÉVATION • OSSATURE BOIS

MENUISERIE • FERMETURES

ELECTRICITÉ • PLOMBERIE • PEINTURE

8 - 10 rue d'Yerres - 91 800 Brunoy • Tél. : 01 60 46 70 50 • Fax. : 01 60 46 38 37

CONFORT - SERVICE

Hervé et Cédric GAUTRON

ENGIE

INSTALLATION - DÉPANNAGE - ENTRETIEN

COUVERTURE - CHAUFFAGE - PLOMBERIE

ÉNERGIES RENOUVELABLES/SOLAIRE

MAGASIN D'EXPO-VENTE

Devis Gratuits

NEUF ET RÉNOVATION

59 A, rue de Cerçay - 91800 Brunoy

01 60 46 87 93

confort.service@sfr.fr

Entreprise LEROY

PLOMBERIE - CHAUFFAGE - RAMONAGE

RGE

QUALIBAT

CRÉATION SALLE DE BAIN

ENERGIE RENOUVELABLE

CONTRAT D'ENTRETIEN

Tél. : 01.60.46.07.49

Fax 01.60.46.73.74

PGN

Depuis 1878

71, rue des Vallées - 91800 BRUNOY

email : entreprise.leroy@wanadoo.fr

Les Menus Services

LA CONFIANCE À VOTRE TABLE

DÈS DEMAIN, VOTRE REPAS LIVRÉ CHEZ VOUS

- Vos **repas 7j/7** ou seulement les jours que vous choisissez
- **Composez** vous-même votre repas parmi un large choix
- Les **conseils** d'un(e) diététicien(ne) pour un suivi personnalisé avec ou sans régime
- **Des plats équilibrés** pour des repas savoureux

Agence Pontault-Combault

34, avenue du Général Leclerc

94440 Santeny

01 45 95 79 91

Photo non contractuelle - Exemple de présentation

PORTAGE DE REPAS À DOMICILE

www.les-menus-services.com

BRUNOY

Votre publicité dans

UNMOISENVILLE

Contactez le service communication pour connaître les modalités et tarifs :

communication@mairie-brunoy.fr

www.brunoy.fr

BRUNOY

AMV Fermetures

PVC - Alu - Bois — Entreprise Martins

Fenêtres • Portes • Vitrerie • Double vitrages

Volets roulants • Stores • Persiennes • Clôtures ALU-PVC

Motorisation • Serrurie • Vérandas

Rénovation et neuf - Dépannage

Remplacement de casse 7 jours sur 7 / Devis gratuit

65, avenue Morin

91800 Brunoy

Tél.-Fax : 01 60 47 10 20

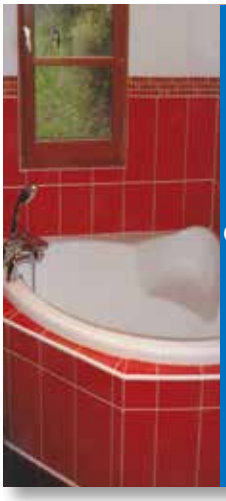

HERBINET JC - ARTISAN

à BRUNOY depuis plus de 20 ans

Plomberie Chauffage

Carrelage

Création et rénovation de salle de bain

Dépannage rapide

Devis gratuit

Tél : 01 60 46 17 05

94, rue du rôle - BRUNOY

BIENVENUE À...

I.F.L.R Conduite

Rachida et Isabelle ont ouvert l'auto-école I.F.L.R Conduite, en plein cœur du centre-ville, depuis le mois de septembre. Un lieu convivial au sein duquel apprendre à conduire devient un vrai plaisir.

Après des années d'expérience dans le domaine (Isabelle est enseignante de conduite depuis 2009 et formatrice de formateurs depuis 2012 et Rachida a travaillé plusieurs années dans une ancienne auto-école du secteur), ces deux amies depuis plus de 10 ans ont décidé d'allier leurs compétences pour faire naître un projet qui leur tenait à cœur depuis longtemps : leur propre auto-école.
I.F.L.R Conduite accueille toutes les personnes désireuses de passer leur code et/ou leur permis de conduire, avec des formules et prestations adaptées et personnalisées, selon les objectifs de chacun. Une formule

conduite accompagnée en accéléré est proposée durant les vacances scolaires, dès 15 ans. Des stages code et/ou conduite en accéléré sont aussi proposés, à tous, tout au long de l'année. **Idéalement située à deux pas de la gare, en plein centre-ville, l'auto-école propose deux nocturnes, le mardi et le jeudi, jusqu'à 21h.**
Une auto-école optimale, où les plus jeunes comme les plus vieux, se retrouvent en toute convivialité pour apprendre les règles de la conduite. Un lieu où il est plaisant de se retrouver et de partager la bonne humeur et la sympathie des deux hôtes, tout en se perfectionnant dans sa formation. Depuis le mois de juin, la nouvelle réforme du code de la route permet de passer son code sans délai d'attente et de le repasser après 48h seulement, en cas d'échec. Une raison de plus pour se lancer dans ce nouveau projet d'indépendance !

+
I.F.L.R Conduite
9, rue de la Gare
01 69 43 34 86
09 67 80 34 86
contact@iflr-conduite.fr
www.iflr-conduite.fr

Horaires d'ouverture
Lundi : de 14h à 19h
Mardi / Jeudi : de 9h à 12h et de 14h à 21h
Mercredi / Vendredi : de 9h à 12h et de 14h à 19h
Samedi : de 10h à 13h

BIENVENUE À...

L'Atelier Itech

Situé dans le quartier Pyramide, l'atelier Itech répare tous vos smartphones, tablettes ou ordinateurs défaillants. Des appareils de toutes marques, même les plus rares, sont pris en charge et remis en état, en un temps record !

Océane et Aurélien Pinjon ont ouvert l'Atelier Itech, sur l'avenue du Général Leclerc, depuis le mois d'août. Passionné d'électronique et d'informatique, secteur dans lesquels il a fait ses études, Aurélien a décidé d'en faire son métier. Avec sa femme Océane, ils se sont lancés dans cette nouvelle aventure, en ouvrant leur propre boutique, après avoir débuté cette activité prolifique chez eux il y 4 ans. « *Il y a plusieurs années, j'ai cassé mon téléphone pour la première fois. Je me suis dit pourquoi ne pas le réparer moi-même ?* » Depuis, Aurélien répare toutes les marques de téléphones, tablettes ou ordinateurs dans son « atelier », en 30 minutes en moyenne, selon le problème. Vous pouvez également acheter des téléphones neufs ou reconditionnés sous garantie, des accessoires ou encore des pièces détachées, directement en magasin, sur leur site internet ou encore sur commande. Aurélien et Océane prodiguent des conseils adaptés à votre demande et peuvent également vous former à domicile. **Les deux experts sont également des stars du web, avec leur chaîne Youtube, n°2 en France dans le domaine, sur laquelle vous pouvez retrouver de nombreux tutos !** Enfin, l'Atelier Itech fait aussi office de point relais pour vos colis. Une boutique prometteuse, en voie de devenir incontournable !

+
L'Atelier Itech
144, avenue du Général Leclerc
contact@atelier-itech.com
www.atelier-itech.com

BOXE FRANÇAISE

Le Club Sportif Lecour a toujours la forme

Cette année encore, en plus des cours de boxe française traditionnels, le Club Sportif Lecour propose des cours de savate forme. Une pratique qui rencontre un grand succès, notamment chez les femmes.

La saison 2015-2016 a été une année riche pour la savate forme qui, forte de ses 30 adhérentes, a permis à l'association de franchir la barre symbolique et historique des 100 licenciés toutes disciplines confondues. Grâce à cette nouvelle activité et à l'augmentation du nombre de pratiquants, le Club Sportif Lecour s'est vu attribuer le Label Argent « Savate pour tous », décerné par la Fédération Française de Savate Boxe Française et Disciplines Associées. Le mercredi, le cours permet de travailler le renforcement musculaire, avec ou sans matériel.Le vendredi le cours se veut plus tonique : place à la chorégraphie basée sur la gestuelle de la Savate Boxe Française, tout en rythme sur des sons R&B, Latino… mais toujours dans une ambiance conviviale et amicale.

Depuis près de 35 ans, la section Savate Boxe Française offre aux petits et aux grands la pratique de ce sport pieds / poings permettant de développer des qualités à la fois de souplesse, de vitesse et d'endurance. Loin de l'image d'Epinal véhiculée, ce sport est prisé par tous, y compris les femmes qui représentent les deux tiers de l'effectif du club. Toutefois, ceux ou celles voulant participer à des compétitions seront comblés puisqu'à ce jour, cinq compétitions départementales sont au calendrier de cette saison.

Deux cours d'essai gratuits et sans engagement, vous sont proposés. Venez tenter l'expérience !

+

Gymnase Gounot (157, route de Brie)
06 77 90 15 44
clubsportiflecour@hotmail.fr
Facebook : club sportif lecour

RAID HUMANITAIRE

Deux Essonniennes en route pour le 4L Trophy !

La Brunoyenne Inès Conforti et sa copilote Montgeronnaise, Manon Brauge, se lancent dans le raid humanitaire 4L Trophy 2017. Elles sont à la recherche de leurs derniers partenaires pour boucler leur budget et finaliser cette belle aventure !

Tous les ans, les étudiants qui participent au 4L Trophy ont pour mission de remettre des fournitures scolaires aux enfants les plus démunis du Maroc. Au programme des 1300 équipages: 6 000Km de route et de piste à travers la France, l'Espagne et le Maroc, avec en ligne de mire l'arrivée à Marrakech à bord de la mythique et sympathique 4L ! Les amies d'enfance toutes deux âgées de 23 ans : Inès Conforti, étudiante à l'ESGCI en master 2, et Manon Brauge, étudiante en master 1 Droit de l'immobilier à l'UPEC, se lanceront dans la 20e édition de cette grande aventure humanitaire en février 2017.

Action – Partage et Solidarité

En plus des fournitures scolaires redistribuées sur place par l'association « Enfants du désert», les deux étudiantes emporteront dans leur périple des denrées alimentaires pour le compte de la Croix-Rouge Française.

Financement du raid

Pour l'occasion, les deux étudiantes ont créé leur association « Roule & Jeunesse » afin de réunir les fonds nécessaires à ce défi sportif et humanitaire. Pour participer à leur incroyable aventure, devenez leur sponsor : en échange d'une aide financière ou d'un don, votre publicité apparaîtra sur leur véhicule pour une durée d'un an. Vous pouvez aussi les aider en faisant un don sur leur cagnotte en ligne : https://cagnotte.me/roulejeunesse.

+

Pour les contacter et suivre leur avancée :

roulejeunesse@gmail.com
www.facebook.com/roulejeunesse
https://www.instagram.com/roulejeunesse/

FESTIVAL D'ÉCRITURE

L'Yerres, source d'inspiration

Fort du succès de la première édition, le festival d'écriture organisé par l'association l'Ecler des Bosserons, revient pour une deuxième édition. Après Brunoy, cette année, c'est l'Yerres, célèbre rivière du Val qui porte son nom, qui sera la source d'inspiration de toutes les plumes désireuses de participer à ce challenge d'écriture !

Le festival est ouvert à tous, quel que soit le niveau d'écriture. Seule condition, rendre une production sur le thème « Empreintes(s) du côté de l'Yerres ». Empreinte pourra prendre le sens de trace ou de marque (empreintes humaine, animale, végétale… empreintes digitale, de pas…) ou le sens d'influence, de mémoire, de caractère distinctif (empreintes personnelle, culturelle, historique…).
Pour participer, il faut avoir au minimum 7 ans, habiter Brunoy ou une commune limitrophe, ou bien travailler ou être scolarisé à Brunoy. Vous avez entre le 2 janvier et le 31 mars 2017 pour adresser vos textes (genres et formes libres), accompagnés selon vos envies (photos, dessins, peinture, musique…) à l'association l'Ecler des Bosserons, par voie postale (47 bis avenue des Acacias 91800 Brunoy) ou par mail à eclerbosserons@gmail.com.
Nouveauté cette année, si vous souhaitez n'écrire que quelques lignes, des cartes postales éditées sur des chutes de papier du SyAGE sont disponibles gratuitement. D'autres cartes en lien avec le thème sont notamment en vente au musée Robert Dubois-Corneau. L'occasion de découvrir l'exposition actuelle du musée « L'Yerres, Histoire d'une rivière », qui ne manquera pas de vous inspirer !

+
www.eclerdesbosserons.com

GREA

La rentrée du GREA

Au mois de janvier le GREA vous propose, une sortie d'une demi-journée à la « Cité du cinéma » (le 12), un goûter dansant de «la galette des rois » à la salle des fêtes à partir de 14h (le 24). Mais aussi, les jeudis 5 et 19 «atelier dessin » de 14h à 16h avec Nathalie, le 10 « atelier créatif » avec Josiane de 14h à 16h, le 26 « jeux de mémoire » avec Sylviane à partir de 14h. Les répétitions de la chorale avec Benoît les lundis de 14h30 à 17h et les mardis de 16h30 à 18h. Enfin, les jeux de société auront lieu le mardi et le jeudi de 14h à 18h.

+
Josiane Charpentier
06 83 18 39 93

RENDEZ-VOUS LITTÉRAIRES

Conférences des Amis du musée

Les Amis du musée vous proposent d'assister à pas moins de quatre conférences durant le mois de janvier. Rendez-vous le lundi de la conférence, de 14h à 17h, au 1er étage de la salle des fêtes, salle des Godeaux, pour un moment d'échanges culturels et conviviaux.

Stendhal Alfred de Musset

- **Lundi 9 janvier** : Conférence sur l'exposition « Fêtes et divertissements à la cour » qui se déroule au château de Versailles jusqu'au 31 mars 2017.
- **Lundi 16 janvier** : Conférence sur la vie de Stendhal.
- **Lundi 23 janvier** : Conférence sur Madame Sans-Gêne (Blanchisseuse, épouse de Lefebvre, elle intègre la Cour impériale quand celui-ci est élevé au grade de maréchal par Napoléon 1er. Elle y fait sensation par ses manières et son vocabulaire populaires.)
- **Lundi 30 janvier** : Conférence sur Alfred de Musset

+
01 60 46 33 60

TEXTO

Exposition du Lions Club

Comme tous les ans, les membres du Lions Club présentent leurs créations lors d'une exposition à la Maison des arts. Cette année encore, vous pourrez découvrir les sculptures et peintures réalisées par l'association, au profit d'une action caritative, du 25 février au 3 mars.

CHORALE DU CHÊNE

Amateurs de chant, vous êtes les bienvenus !

Vous aimez chanter ? Rejoignez la Chorale du Chêne ! Pour vous faire une idée, n'hésitez pas à venir assister aux répétitions ouvertes les mardis 17 et 25 janvier, de 20h30 à 22h30 au sein de l'école Talma.

La Chorale du Chêne vous invite lors de ces deux sessions ouvertes, pour simplement écouter ou vous exercer avec eux, selon votre envie. La chorale du Chêne vous accueille quel que soit votre niveau musical. L'important est d'aimer chanter. Les répétitions ont lieu tous les mardis de 20h30 à 22h30 à l'école Talma (rue Ste Geneviève). L'apprentissage de chaque chant est facilité par la mise à disposition individuelle d'un outil audio (fichier standard mp3) propre à chaque pupitre.

+
www.choralelechene.fr
contact@choralelechene.fr

SOLIDARITÉ

Retour sur le Téléthon

Les 2 et 3 décembre derniers, plusieurs associations de la ville proposaient des activités solidaires dans le cadre du Téléthon. Au total, plus de 2280 euros ont été récoltés. Un grand merci aux associations pour leur engagement solidaire !

Le club de Pétanque du Sauvageon était cette année encore, de la partie. Une cinquantaine de joueurs se sont retrouvés le samedi matin au boulodrome du stade Parfait Lebourg, pour une compétition qui s'est déroulée dans une ambiance conviviale. **Les clubs de tennis l'Amicale du Tennis Brunoyen et le Tennis Club Sportif de Brunoy** ont quant à eux, organisés la *Nuit de la balle jaune*, le samedi 3 décembre. Un tournoi qui a rassemblé de nombreux joueurs et amateurs ! **Le Neptune Club de Brunoy** organisait, le vendredi soir, des baptêmes de plongée gratuits et ouverts à tous. Au total, 29 baptêmes de plongée ont été réalisés, soit 10 baptêmes de plus qu'en 2015. Enfin, grâce à la vente des carnets qu'ils avaient réalisés eux-mêmes, **l'association Marquoirs en Essonne** a également pu récolter des fonds pour le Téléthon.

LE MENHIR

À la rencontre d'Anne Collongues

Anne Collongues présentera son premier roman Ce qui nous sépare le vendredi 20 janvier à 19h au restaurant Le Portalis.

Après cinq ans d'études aux Beaux-Arts, Anne Collongues devient photographe. Son premier roman, *Ce qui nous sépare*, obtient le 3e prix du Salon du premier roman de Draveil et des critiques dithyrambiques dans la presse. L'histoire ? Sept personnages sont à bord d'un même wagon, dans un RER qui traverse la capitale pour filer vers la banlieue. Au fil des pages, on s'attache, on apprend à les connaître, à travers leurs différences, ce qui les sépare, mais aussi et surtout, ce qui les rapproche et les rend attachants et profonds.

+
Lieu de la rencontre :
Café restaurant Le Portalis
(21 bis, rue Dupont-Chaumont).
Tarifs (débat + dédicace + apéritif) :
2 € pour les non adhérents
(gratuit pour les adhérents).
Tarifs avec le dîner en plus :
13,50 € (adhérent) 14,50 €
(non adhérent). Accueil des participants à partir de 18h30.
Début de la rencontre à 19h.
Pour le dîner, inscription obligatoire au 01 69 39 59 58 ou lemenhirbrunoy@yahoo.fr

TEXTO

Collecte alimentaire pour les Restos du Cœur

L'ARPQHM organise une collecte au profit des Restos du Cœur, le samedi 14 janvier, de 9h à 18h, au Centre commercial Intermarché de Villecresnes. Produits laitiers, conserves, pâtes, riz, alimentations et soins pour bébé, produits d'hygiène et de nettoyage… Tout ce que vous voudrez bien donner sera le bienvenu ! Infos : arpqhm91.monsite-orange.fr

PREMIÈRE PARTIE : LES CÉRÉMONIES FUNÈBRES

1766 – 2016 : 250ème anniversaire de la mort de Jean Paris de Monmartel

Le 10 septembre 1766, s'éteignait à l'âge de soixante-dix-sept ans, dans son château au bord de l'Yerres, Jean Paris de Monmartel, seigneur de Brunoy. Rhumatisme, goutte, chagrins causés par les débordements de son fils, attristèrent les dernières années de sa vie.

La BnF conserve les trois précieux documents des services funèbres qui furent célébrés à Brunoy et à Paris.

VOUS êtes priés d'assister au Convoy, & Enterrement de Messire JEAN PARIS DE MONMARTEL, Conseiller d'État, Marquis de Brunoy, Comte de Sassigny, Seigneur de Châteauneuillan, & autres Lieux, décédé en son Château de Brunoy le 10e. Septembre 1766. Qui se fera Vendredy 12e. dudit mois, à cinq heures du soir, en l'Église de Brunoy, où il sera inhumé.

Requiescat in pace.

De la part de Madame sa Veuve, & de Monsieur son Fils.

BnF – PO FR28682 – pièce 8

Le faire-part du décès est signé par son épouse Marie-Armande de Béthune et leur fils Armand-Louis Joseph Paris, alors âgé de 18 ans. Les obsèques eurent lieu deux jours plus tard, le vendredi 12 septembre 1766, à l'église de Brunoy. L'acte consigné dans le registre paroissial précise l'emplacement de l'inhumation : « *dans le chœur de cette église* ». D'après l'historien corbeillois Théodule Pinard (1803-1871), une litre [1] aux armes des Paris ornait les murs extérieurs de l'édifice.

Une deuxième cérémonie se déroula le 21 octobre 1766 en l'église Saint-Roch à Paris, paroisse dont dépendait le domicile parisien de Jean Paris. Des messes furent célébrées durant toute la matinée, notamment à« *la chapelle de M. de Monmartel* ».

En effet, après la concession d'une tribune en novembre 1755 à *M. et Mme Demonmartel*, « *la cinquième chapelle à droite en entrant dans l'église par le grand portail, à l'angle du bas costé droit de la nef et de la croisée* » leur fut concédée en 1761 par le curé Marduel et les marguilliers, en reconnaissance de sa générosité pour la construction et la sculpture de la chaire à prêcher.

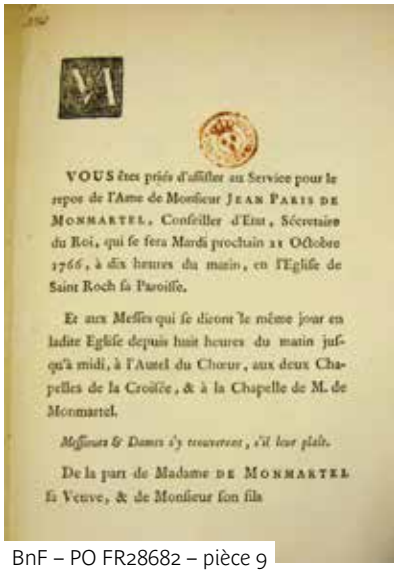
VOUS êtes priés d'assister au Service pour le repos de l'Ame de Monsieur JEAN PARIS DE MONMARTEL, Conseiller d'Etat, Secrétaire du Roi, qui se fera Mardi prochain 21 Octobre 1766, à dix heures du matin, en l'Eglise de Saint Roch sa Paroisse.

Et aux Messes qui se diront le même jour en ladite Eglise depuis huit heures du matin jusqu'à midi, à l'Autel du Chœur, aux deux Chapelles de la Croisée, & à la Chapelle de M. de Monmartel.

Messieurs & Dames s'y trouveront, s'il leur plaît.

De la part de Madame DE MONMARTEL sa Veuve, & de Monsieur son fils

BnF – PO FR28682 – pièce 9

Enfin, un billet d'invitation convoquait ses confrères secrétaires du roi [2] à une messe célébrée en l'église des Célestins à Paris, le 24 octobre 1766 (Détruit à la Révolution, le couvent des Célestins fut transformé en caserne ; il est traversé par l'actuel boulevard Henri IV).

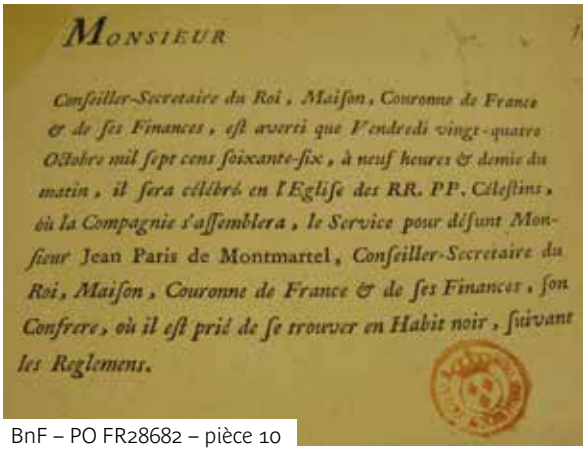
MONSIEUR

Conseiller-Secretaire du Roi, Maison, Couronne de France & de ses Finances, est averti que Vendredi vingt-quatre Octobre mil sept cens soixante-six, à neuf heures & demie du matin, il sera célébré en l'Eglise des RR. PP. Célestins, où la Compagnie s'assemblera, le Service pour défunt Monsieur Jean Paris de Montmartel, Conseiller-Secretaire du Roi, Maison, Couronne de France & de ses Finances, son Confrere, où il est prié de se trouver en Habit noir, suivant les Reglemens.

BnF – PO FR28682 – pièce 10

Dans la seconde partie, nous évoquerons le mausolée élevé à la mémoire de Jean Paris de Monmartel dans l'église Saint-Médard de Brunoy.

Arlette LUKIC
S.A.H.A.V.Y. - Brunoy -
sahavy@free.fr

L'article publié n'engage que son auteur

(1) Litre : « ce nom vient de Lista ou Listra, employé pour signifier une bordure. Tout seigneur ou patron d'une église avait le droit de faire exécuter cette peinture funèbre sur laquelle il faisait blasonner ses armes ». (Th. Pinard)

(2) Un article du Règlement signé par Louis XIV en avril 1672 stipule que les Secrétaires du roi ont coutume de se réunir dans leur salle des Célestins pour délibérer de leurs affaires. Un office religieux se tenait dans l'église des Célestins chaque année le 6 mai, jour de la Saint Jean l'Évangéliste, leur saint patron. Une messe des Morts était célébrée pour les membres décédés.

Crédits photos : A.Lukic

fermélec
valorisez votre habita

RGE QUALIBAT

FAAC

AUTOMATISMES de PORTAILS

PORTAILS ET CLOTURES

FENÊTRES* VOLETS *

***pour votre crédit d'impôt**

contact@fermelec.com

38 ter, rue de Villecresnes, BRUNOY

01 69 39 25 25

Ouverture du secrétariat: du lundi au vendredi de 9h à 12h et de 13h à 18h

SARL au capital de 7622.45€- 419 219 548 RCS EVRY

MARTINEZ Jean-Marie
Electricité Générale

ENTREPRISE MARTINEZ
ELECTRICITÉ GÉNÉRALE

48 avenue de Chalandray
91800 BRUNOY

Tél. : 01 60 46 59 95
Fax : 01 60 46 09 03

AUDISSON

AUDISSON
AIDES AUDITIVES DAVIDOVICI

Cédric Davidovici, Audioprothésiste D.E

Des professionnels à votre écoute depuis plus de 15 ans.
Conseils sur l'appareillage, devis gratuit et sans engagement, paiement en plusieurs fois sans frais, contrôle et entretien...

Ouvert du lundi au samedi midi.
Parking privé

1, rue Montmartel - 91800 Brunoy
01 60 46 32 92

MAISON DES ARTS
LE RÉVEILLON

Stage d'art floral

Atelier animé par une décoratrice florale, diplômée de l'école nationale de fleuristes de Paris

LE SAMEDI DE 9H30 À 12H30
1re SESSION : 15 OCT, 5 NOV, 3 DÉC 2016 ET 7 JANVIER 2017
2e SESSION : 4 MARS, 22 AVRIL, 6 MAI ET 3 JUIN 2017
60 € LA SESSION (FLEURS, CONTENANTS ET ACCESSOIRES NON FOURNIS)

Renseignements et inscriptions
Maison des arts - le Réveillon / 51, rue du réveillon
01 60 46 79 65 - mda@mairie-brunoy.fr - www.brunoy.fr

BRUNOY

Vous cherchez un mode de garde ?
BRUNOY VOUS ACCOMPAGNE

BABY DATING

Rencontres
PARENTS / ASSISTANTES MATERNELLES

Les assistantes maternelles libérales seront à votre écoute. Rendez-vous personnalisés toute la matinée

SAMEDI 14 JANVIER 9h-12h
École élémentaire Robert-Dubois
(1, Impasse Robert Dubois)

RENSEIGNEMENTS
Coordination petite enfance
01 69 39 89 67 . **www.brunoy.fr**
«Brunoy Officiel»

BRUNOY

Naissances

Septembre
MABIKA Quincy
BENECH Jules
BERTRAND DROUARD Lana
KANOUTE Hydjou

Octobre
GILLY Léonard
FLEUTIAUX ABRANTES Evana
SIFER DUPONT Sihame
BE Hélone
NOLLEAU Maélya
CLOMBE VILLEROY Ethan
LE MOAN Imran
PEREIRA POLTINI Giulia
DE ABREU Capucine
JULES FERRY Rohan
HEZER Mikaîl
NIJEAN LEBIELLE Kehan
LEMAIRE Jade

Novembre
AMEDZRO Marie
BOUNAIDJA-RACHEDI Rokaya
PIERI Yoann
GUIN Alessia
DIAWARA Sire
SIMONET Mathys
SEGAL Tsivia
NKOUKA Loukas
THERS Valentin
ARCHAMBAULT Anaïs
DINANGA TSHIAMALA Genesis
PICOT CLEMENT Raphaël
BRIAND Margot
BOUGHANEM Ismaël
TABOSA Inès
LE GUINIO SALCEDO Lylou

Mariages

Octobre
BIGOT Nicolas et GRAND Cécile
COLARD Vincent et LEVASSEUR Laura
GERARDIN Jean-Marie et CLAUDE Carine
KANOUN Mehrez et MARIE Camille
KIZAZA NSAMBU Pierre et MOKANGO NSALE Snc
MADEGARD Michaël et MURY Claire
MAMBE YAOU Jean-Marie et YAO Amoin
TIMITE Issoumila et SOUMAHORO Mariame

Décès

Septembre
SIMONIN Philippe (57 ans)
TOUATI Claude (67 ans)
VAL Daniel (67 ans)

Octobre
ALLONCLE France veuve COCHEREAU (91 ans)
BONNET Janine veuve de ROHOZINSKI (95 ans)
CARASSO Jacqueline veuve THIELLET (88 ans)
CARPÉNÉ Antoine (85 ans)
CHASLIN Renée veuve COINDAT (91 ans)
CHAUVE Maurice (87 ans)
CLÉMENTZ Marie veuve VIDALLED (74 ans)
COLIN Georges (95 ans)
COLINEAU Christian (73 ans)
DELMAS Eugène (89 ans)
DUFRÉNOY Jean (73 ans)
DUPUIS Renée épouse GIRAUDON (72 ans)
DURET Michel (84 ans)
GILARDIN Marguerite veuve MONTCHAMP (92 ans)
GUDIN Raymonde veuve DESCHÂTRES (90 ans)
GUILLOUT Camille veuve MONFLEUR (87 ans)
HUTINET Jeanne épouse CHALAND (77 ans)
JOAS Gisèle épouse ADOLPHE (74 ans)
LAHMADI Mohamed (91 ans)
MALLET René (94 ans)
ORIOL Jeanne veuve MESSELET (93 ans)
PENCHEMEL Jean (84 ans)
PERRIN René (86 ans)
POGNON Ludovic (22 ans)
PUTOIS Daniel (70 ans)
SAINT-JALME Gérard (89 ans)
TÂCHET Roger (65 ans)
TIERCINIER Dominique épouse LEGRAND (69 ans)

Novembre
BARBIER Denise épouse MAUCLAIRE (79 ans)
BOUCHÉ Michel (67 ans)
CHATELAIN Georges (94 ans)
COUILLAUD Jean (71 ans)
DELABROYE Marcelle épouse AUSSET (85 ans)
DEROIRE Denise veuve SYLVESTRE (66 ans)
DURAND Carole (47 ans)
FOURNEAU Jean-Marie (70 ans)
HEMERY Jacqueline épouse BILLAND (77 ans)
LE BITOUX Huguette veuve ROCH (75 ans)
LOTTEAU Andrée veuve DEHONT (92 ans)
MOYON Georges (88 ans)
PÉCHARD Louis (89 ans)
PION Michel (85 ans)
ROBILLARD Claude (71 ans)
VERDIER Gabriel (93 ans)

Pharmacies de garde

JANVIER

Dimanche 1er janvier
Pharmacie Racine
Centre commercial Relai Ouest
12 rue du Levant
Epinay-sous-Sénart
01 60 46 66 45

Dimanche 8 janvier
Pharmacie Chevalier
Résidence des Tournelles
Rue du Stade – Yerres
01 69 48 10 96

Dimanche 15 janvier
Pharmacie Voituriez
Centre commercial de la Ferme
Boussy-Saint-Antoine
01 69 00 58 09

Dimanche 22 janvier
Pharmacie Touboul
3, rue des Grés – Brunoy
01 60 46 02 77

Dimanche 29 janvier
Pharmacie Berenguer
2, rue de l'Eglise – Yerres
01 69 48 45 43

Sous réserve de changement(s). Le soir, à l'heure habituelle des officines, se présenter aux commissariats de police.

EXPRESSION LIBRE

BRUNOY GAGNANT

2017 année décisive

Les élus de la majorité municipale souhaitent une très belle année 2017 aux Brunoyens.

En 2017, Brunoy sera toujours plus animée. En 2017, Brunoy sera toujours plus solidaire. En 2017, Brunoy sera toujours plus préservée. En 2017, notre engagement et notre détermination pour notre ville seront toujours plus forts.

Les élus de la majorité « Brunoy Gagnant »

BRUNOY A DE L'AVENIR

L'agglo Val d'Yerres Val de Seine dans l'impasse

« Depuis le 1er janvier 2016, notre Communauté d'agglomération du Val d'Yerres a fusionné avec la Communauté d'agglomération Sénart Val de Seine, pour n'en faire qu'une : le Val d'Yerres - Val de Seine. Cette fusion résulte de l'application de la loi… » (CF Dossier « un mois en ville » avril 2016).

Mais, depuis, les élus de droite du Val d'Yerres et du Val de Seine sont incapables de se mettre d'accord sur un pacte financier prévoyant les modalités de financement de la nouvelle agglomération pour les 12 prochaines années !

Aucun accord ne semble possible si bien que les élus de droite de l'ex Val de Seine refusent de siéger au Conseil communautaire et demandent l'arbitrage de l'Etat.

Le budget 2016 n'a été voté que dans le cadre d'un accord fiscal provisoire. Résultats: le projet de territoire, élément essentiel pour l'avenir de l'agglomération, est en attente, les projets de mutualisations (ramassage des déchets) ne peuvent aboutir et les investissements prennent du retard (rénovation de la piscine de Brunoy notamment).

L'intérêt général est bafoué et le spectacle qu'offrent les élus de droite est navrant.

Pour 2017, nous espérons que la raison s'impose afin que notre agglomération puisse vivre et se développer au service de tous. Et au-delà, nous présentons aux Brunoyens nos meilleurs vœux de santé et de réussite pour cette nouvelle année.

Les élus de Brunoy a de l'avenir
J. Meunier, C. Delcroix, A. Canas, B. Tajan, H. Spiegel

BRUNOY BLEU MARINE

Le groupe Brunoy Bleu Marine vous présente ses meilleurs vœux

L'année qui commence va présenter des bouleversements politiques qui ne manqueront pas d'avoir des répercussions sur notre ville.

Nous vous souhaitons une année très heureuse en espérant que ce sera l'année du renouveau…

Les élues de Brunoy Bleu Marine
Brunoybleumarine@free.fr

Les propos tenus dans ces colonnes n'engagent que leurs auteurs, conformément aux dispositions du Code général des collectivités territoriales.

VOS ÉLUS
DE LA MAJORITÉ MUNICIPALE VOUS REÇOIVENT

Le Maire et les élus vous reçoivent en mairie sur rendez-vous au **01 69 39 89 89**

Bruno Gallier
Maire

Valérie Ragot
1re adjointe chargée de l'espace urbain et des travaux

Eric Adam
adjoint chargé de la jeunesse et de la politique de la ville

Françoise Balu
adjointe chargée de la culture, de l'évènementiel, de l'action handicap et des mobilités

Jean-Claude Fraval
adjoint chargé de l'économie, du commerce, des transports et de l'urbanisme

Danielle Duverger
adjointe chargée du personnel

Dominique Sergi
adjoint chargé des finances et de l'évaluation des politiques publiques

Nathalie Magnin
adjointe chargée de la politique de l'éducation et de l'enfance et de la restauration scolaire

Alain Iturri
adjoint chargé de la politique de solidarité et du logement

Yvan Bénattar
adjoint chargé de la santé et des activités sportives

Claudine Rossignol
adjointe chargée des quartiers des Hautes-Mardelles et des deux vallées, du comité des fêtes et des animations de quartier

Marie-Hélène Euvrard
adjointe chargée du quartier Pyramide, du bénévolat, de la vie associative et de la mobilisation locale

Sandrine Lamiré Burtin
adjointe chargée des quartiers centre-ville et bords de l'Yerres et des relais jeunes
conseillère régionale d'Île-de-France

Dominique Koutzine
conseillère déléguée au fleurissement

Christie Gey
conseillère déléguée aux animations seniors et à l'accueil des nouveaux habitants

Martine Sureau
conseillère municipale, conseillère départementale du canton Brunoy - Yerres

Marie-Anne Varin
conseillère déléguée à la cohésion sociale

Laurent Béteille
conseiller délégué aux relations extérieures et au jumelage

Manuel De Carvalho
conseiller délégué à la voirie

Dominique Chemla
conseiller municipal

Clarisse André
conseillère déléguée à la politique en faveur des seniors, à l'action intergénérationnelle et à la mémoire

Omar Amaar
conseiller délégué à l'emploi et à la réussite

Elisabeth Rozsa-Guérin
conseillère municipale

Lionel Sentenac
conseiller délégué à la propreté urbaine

Toufik Mehanneche
conseiller délégué au contrôle de gestion, aux recherches de financements et de partenariats et du développement durable

Laurence Régnier
conseillère déléguée à la petite enfance et à la famille

Timotée Daviot
conseiller délégué aux jeunes adultes et aux activités périscolaires

François Farez
conseiller municipal délégué à la maintenance patrimoniale et à la qualité

Les conseillers municipaux "Brunoy a de l'avenir"

• Jérôme Meunier • André Canas • Henriette Spiegel • Chloé Delcroix • Béatrice Tajan

Les conseillers municipaux "Brunoy Bleu Marine"

• Marie-Thérèse Donzeau • Nancy Demette

EN DIRECT DU CONSEIL MUNICIPAL
Du 1er décembre 2016

- A pris acte du rapport d'observation de la Chambre Régionale des Comptes d'Ile de France.

-> **Retrouver l'intégralité du rapport de la Chambre Régionale des Comptes d'Ile de France sur www.ccomptes.fr.**

Véritable photographie des exercices budgétaires de la collectivité de 2010 à 2014, ce rapport met en lumière la gestion rigoureuse et ambitieuse de l'équipe municipale, confortée par le CRCIF dans ses choix.

- A pris acte d'une demande de subvention de 2 750 euros à la direction régionale des affaires culturelles au titre des fonds régionaux d'acquisition pour les musées pour l'achat d'un dessin de Jean-Baptiste Corot pour le musée Robert Dubois-Corneau.

- Autorise le Maire à désigner les membres du jury de concours relatif à l'extension de l'école des Ombrages.

- Adopte le projet de services et règlement intérieur du Trait d'Union et du Point Information Jeunesse.

- Accorde une subvention exceptionnelle pour soutenir la 7ème édition du projet « Tous en musique ».

- A pris acte du rapport du Comité des Fêtes.

PROCHAIN CONSEIL MUNICIPAL
Jeudi 2 février à 20h à la salle des fêtes

LES JOURNEES RODIN CLAUDEL A BRUNOY

DU 10 AU 14 JANVIER

Maison des arts/salle des Fêtes/ Théâtre/Bibliothèque pour tous

VŒUX À LA POPULATION

samedi 7 janvier

DÈS 17H30 au Théâtre de la vallée de l'Yerres

EXPOSITION PHOTOGRAPHIQUE

du 14 janvier au 4 février

Maison des arts

CONCERT JAZZ

vendredi 27 janvier

À 20H30 au Théâtre de la vallée de l'Yerres

Brunoy Officiel www.brunoy.fr

BRUNOY